...traumhaft schön
Haustüren
AKTION 2023
Handwerksqualität zu Spitzenpreisen!
Metallbau Hendricks GmbH
Ziegelstraße 78 - 80 · D-47533 Kleve
Tel. +49 (0) 28 21 - 75 61 11
www.hendricks-metallbau.de
Schausonntag! 12 - 17 Uhr*
an jedem ersten Sonntag im Monat
*keine Beratung - kein Verkauf

NIEDERRHEIN NACHRICHTEN

14. WOCHE — ZEITUNG FÜR GOCH UND UEDEM — SAMSTAG 8. APRIL 2023

GOLD ANKAUF
SOFORT BARGELD!
Altgold · Feingold · Schmuck · Zahngold
Bruchgold · Golduhren · Goldbarren
Tages-Höchstpreise!
völlig unkompliziert!
fair & seriös!
Royal Juwelier
Hagschestr. 23 · 47533 Kleve
Tel. 0 28 21 / 9 79 71 22

Eingeweiht: Neues Gebäude für das Weltraumkommando in Uedem

Vom Paulsberg aus hält die Bundeswehr das Geschehen im All im Blick. Seite 4

Mit eigenen Geschichten und Theaterschminke kreativ werden

Im Rahmen des Kulturrucksacks NRW werden in Goch zwei Workshops angeboten. Seite 24

WETTBEWERB

Heimatverein prämiert wieder Maibäume

In Asperden findet der 18. Maibaumwettbewerb für Jedermann statt – der Heimatverein lädt ein! Und so geht's: Nachbarn, Freunde oder Clubs tun sich zusammen und gestalten einen Maibaum. Der Maibaum kann groß oder klein, klassisch oder sehr kreativ gestaltet sein. Hauptsache, er steht am 1. Mai in Asperden. Traditionsgemäß bewerten die letztjährigen Sieger die Maibäume und benennen die ersten drei Plätze. Wer gewonnen hat, kann sich über einen Preis freuen. Die Preisverleihung findet im Rahmen der Radtour des HVV am Samstag, 17. Juni, statt. Anmeldungen zur Teilnahme am Wettbewerb bei Heinz Fourné, unter Telefon 02823/3312.

FREIZEIT

Zwei Radtouren starten in Pfalzdorf

Für alle diejenigen, die den schönen Niederrhein auf dem Fahrrad erkunden wollen, bieten die Rad und Wanderfreunde aus Pfalzdorf und den umliegenden Ortschaften im April wieder zwei schöne Nachmittagstouren an. Die Touren haben eine Länge von 36 beziehungsweise 33 Kilometern und sind auch ohne Elektro-Unterstützung leicht zu fahren. Die erste Radtour findet am Freitag, 14. April, statt und führt nach Kessel zum Spargelhaus Ophey, die zweite Radtour ist am Freitag, 28. April; dann geht es zum Dorfcafé nach Reichswalde. Beide Radtouren starten um 13 Uhr an der St. Martinus Kirche in Pfalzdorf, gegen 15 Uhr wird jeweils zum Kaffeetrinken eingekehrt und gegen 17.30 Uhr ist die Rückkehr in Pfalzdorf. Auskunft über die RWF gibt Dieter Paplinski unter Telefon 02823/18545 (am besten nach 18 Uhr).

NN info

Sie haben die Niederrhein Nachrichten nicht erhalten?
Informieren Sie uns bitte:
0 28 31 / 97 77 0 68 8

WETTER

Sa.	So.
12° 4°	16° 5°

Heimat erleben und genießen

NIEDERRHEIN. Äpfel, Kartoffeln, Wurst und Käse, aber auch Frucht-Secco, Gin und Straußeneier aus der Nachbarschaft – der Einkauf regionaler Lebensmittel liegt nicht nur im Trend, ist lecker und nachhaltig, er kann auch zu einem echten Erlebnis werden. Viele Höfe und Manufakturen locken mit Cafés, kleinen und großen Tieren, Workshops und Kinderspaß. Die Hasselter Autorin Susanne Wingels hat es getestet und lädt in ihrem neuesten Nachschlagewerk zu einer kulinarischen Entdeckungsreise entlang des Niederrheins ein. Rund 80 Hofläden stellt sie in längeren Reportagen und Kurzprofilen vor – dazu gibt es praktische Ausflugstipps für die nähere Umgebung wie Badeseen, Tierparks, Museen, Rad- und Wanderwege.

Fotos: Susanne Wingels

Ob Alpaka-Yoga auf dem Biohof Bolten in Niederkrüchten, Appléritifs von Bislicher Demeter-Obstplantagen, Bockbier aus Büderich, vegane Kuchen aus der Xantener Kriemhild-Mühle, „hinterhältiger" Ziegenkäse vom Kervendonker Rouenhof oder Koriander-Curry-Käse vom Straetmanshof in Stenden – in Wingels' rund 130 Seiten starkem und reich bebildertem Buch findet man neben bekannten Größen wie dem Bauernmarkt Lindchen, der Obstkelterei van Nahmen oder den Spargelhöfen Schippers und Janssen auch viele kleinere und noch nicht ganz so bekannte Läden und Manufakturen, die es zu besuchen lohnt. Ein Geheimtipp ist für den einen oder anderen Leser sicher (noch) die Kaffeemanufaktur Rheinkult in Rees-Millingen. „Diese Leute können Kaffee", findet Susanne Wingels und schwärmt von der jungen Familie Böing, die mit ebenso klangvollen wie kreativen Mischungen für echten Kaffeegenuss sorgt. Schwer beeindruckt hat sie auch der Besuch auf dem Biolandbetrieb Frohnenbruch in Kamp-Lintfort, wo sie ausgesprochen glückliche, freilaufende Schweine erleben durfte. Begeistert hat sie auch das Kevelaerer Landeis, das die Geschwister Mott (neben vielen weiteren Produkten) an der Binnenheide auf der Basis eines 30 Jahre alten Rezepts aus der eigenen Milch und frischen Früchten herstellen. In eine exotische Welt abtauchen kann man auf dem Straußenhof Jeuken in Wetten, altes Handwerk lässt sich in der Donsbrügger Mühle erleben und natürlich sind auch zahlreiche Bauernmärkte von Kleve bis Krefeld mit ganz unterschiedlichen Beschickern in dem Nachschlagewerk enthalten. „Die Auswahl ist nahezu grenzenlos und der Platz in diesem Buch allzu begrenzt", erhebt Susanne Wingels keinen Anspruch auf Vollständigkeit. Das hat die 53-Jährige, die mittlerweile hauptberuflich schreibt, schnell erkannt. Schon bei der ersten Internet-Recherche stieß sie auf knapp 300 Adressen von Direktvermarktern aus der Region. Deshalb empfiehlt sie, unterwegs „nach links und rechts zu schauen", denn auch hinter kleinen Hinweisschildern am Wegrand können ungeahnte Köstlichkeiten und spannende Begegnungen warten. „Niederrhein – Hofläden und Manufakturen" ist Wingels' neuntes Buch, wobei sie neben dem Niederrhein (unter anderem „Niederrhein mit Kindern", „Dunkle Geschichten vom Niederrhein", „Heimatglück" und „Heimatschätze") auch die Eifel ins Herz geschlossen hat und regelmäßig Recherche-Reisen unternimmt. Im Herbst erscheint „Heimat-schätze. Historische Orte in der Eifel entdecken", für Frühjahr 2024 ist „Umsonst & Draußen – Freizeitspaß am Niederrhein" in Arbeit.

Alles auf einen Blick

„Das Buch ist in erster Linie für Leute gedacht, die hier am Niederrhein leben, Wert auf regionale Produkte legen und Lust haben, Neues zu entdecken und auszuprobieren", sagt Wingels. Im Register finden sich die Höfe und Manufakturen sowohl nach Namen als auch nach Ort und Kategorie (wie „Spargel", „Selbsternten" oder „Backwaren") sortiert, zudem gibt es eine Übersichtskarte, die helfen kann, wenn man einen längeren Ausflug mit mehreren Stationen plant. Erschienen ist „Niederrhein – Hofläden und Manufakturen" im Wartberg Verlag und kostet 16,90 Euro.

Verena Schade

Susanne Wingels hat in der Buchhandlung Hintzen in Kleve jetzt ihr neuestes Buch vorgestellt.
NN-Foto: Rüdiger Dehnen

Verlosung

Die NN verlosen 3 Exemplare von **„Niederrhein - Hofläden & Manufakturen".**
Einfach eine E-Mail mit Name, Anschrift, Telefonnummer und dem Betreff **„Hofläden & Manufakturen"** an **gewinnspiel@nn-verlag.de** senden. Einsendeschluss ist der 15. April. Die Namen der Gewinner werden unter **www.niederrhein-nachrichten.de** veröffentlicht.

Mit uns zurechtfinden
Rechtsanwalt Dr. Karl Scholten
Fachanwalt für Miet- und Wohnungseigentumsrecht
Beratung und Vertretung im Immobilienrecht (Wohn- und Gewerberaummietrecht; Pacht- und Wohnungseigentumsrecht; Maklerrecht; Immobilienkauf und -verkauf)
Immobilienrecht
SOP
Bensdorpstr. 14
47533 Kleve
Tel: 02821 976720
kanzlei@rae-sop.de
Rechtsanwälte Scholten | Oberem & Partner
www.rae-sop.de

Möbel Kleinmanns
kochen und wohnen, wie es mir gefällt.
Emmericher Straße 230 47533 Kleve-Kellen
Telefon 0 28 21 - 71 53 3 - 0
info@moebel-kleinmanns.de • www.moebel-kleinmanns.de
WIR STEHEN FÜR WERTE UND NACHHALTIGKEIT
UND FÖRDERN DIVERSE PROJEKTE.

Zahnarztpraxis
Dr. Driessen
Zahnärztin und Fachzahnärztin für Oralchirurgie
Hagsche Str. 52 | 47533 Kleve | Tel. 0 28 21 - 18 9 55
www.zahnarztpraxis-driessen.de

Vinyl-Planken in großer Auswahl
– Qualität zum günstigen Preis –
Designbeläge für Wohn- und Objektbereiche!
Große Auswahl in unserer Gardinenabteilung!
Klever Teppich- und Gardinenhalle
Kalkarer Straße 66 · Tel. (0 28 21) 17 6 83
Öffnungszeiten:
montags-freitags 9-18.00 Uhr
samstags 9-14.00 Uhr
Unser Service: Fachliche Beratung • Ausmessen • Anliefern
Verlegen • Gardinenvollservice • Nix wie hin!

Rechtsanwalt und Betriebswirt
Fachanwalt für Arbeitsrecht
Fachanwalt für Insolvenzrecht
Fachanwalt für Handels- und Gesellschaftsrecht
HAUPT
RECHTSANWÄLTE
47623 Kevelaer | Fon 02832 9755226
www.rahaupt.com

ALDI SÜD meine Woche
Das aktuelle ALDI SÜD Magazin liegt unserer heutigen Ausgabe bei!
aldi-sued.de

Gutes Aussäen ist alles.
Spenden Sie Saatgut und helfen Sie Menschen, sich selbst zu ernähren.
brot-fuer-die-welt.de/saatgut
Mitglied der actalliance
Brot für die Welt
Würde für den Menschen.

self Mein Markt
3 starke Märkte unter einem Dach!
Möbelmarkt
Baumarkt
Gartenmarkt
Wir wünschen FROHE OSTERN!
möbel dahlmann
Mehr Ideen. Mehr Service. Mehr Wohnen.
Kempen - Otto-Schott-Str. 8 · Straelen - An der Oelmühle 8 · Kevelaer - Gewerbering 12 · Kleve - Kalkarer Str. 77
Hauptsitz: Dahlmann self GmbH & Co. KG Otto-Schott-Str. 8, 47906 Kempen
Straelen - An der Oelmühle 8

Nach der Kommandoübergabe (v.l.): *Oberstleutnant Stefan Mayer, Generalmajor Michael Hogrebe und Oberstleutnant Henning Kaul.* Foto: Marvin Hofmann

Spannende Zeiten und interessante Baustellen

Oberstleutnant Kaul übergibt das Kommando an Oberstleutnant Mayer

KALKAR. „Frei Weg", der Marsch der Luftwaffenunterstützungsgruppe Kalkar, läutete den letzten Akt in der vierjährigen Dienstzeit von Oberstleutnant Henning Kaul als Kommandeur der Luftwaffenunterstützungsgruppe (LwUstgGrp) Kalkar und Kasernenkommandant der Liegenschaften in Kalkar und Uedem ein.

Im Rahmen eines feierlichen Übergabeappells übergab der Stellvertreter des Kommandeurs und Chef des Stabes Zentrum Luftoperationen (ZentrLuftOp), Generalmajor Michael Hogrebe, das Kommando von Oberstleutnant Kaul an seinen Nachfolger, Oberstleutnant Stefan Mayer. Zahlreiche Gäste, unter Ihnen auch die Bürgermeister aus Kalkar, Frau Dr. Britta Schulz, und Uedem, Rainer Weber, waren in die von- Seydlitz-Kaserne gekommen. Den musikalischen Rahmen hatte das Luftwaffenmusikkorps Münster geliefert.

Die Luftwaffenunterstützungsgruppe ist der zentrale Dienstleister nicht nur für das ZentrLuftOp, sondern vielmehr für alle Einheiten und Dienststellen der Standorte Kalkar, Uedem und Xanten-Marienbaum. Sei es die Materialversorgung, Fahrdienstleistungen oder auch die allgemeinmilitärische Ausbildung – das Aufgabenspektrum der LwUstgGrp ist breit gefächert. Als Kasernenkommandant war Oberstleutnant Kaul auch für die zahlreichen Baumaßnahmen und die Absicherung der Liegenschaften verantwortlich.

Geprägt waren die letzten Jahre für den scheidenden Kommandeur vor allem durch die Corona-Pandemie. „Die ständig wechselnde pandemische Lage forderte von Ihnen und Ihrer Truppe ein Maximum an Flexibilität und Einsatzbereitschaft", so Generalmajor Hogrebe in seiner Ansprache an die angetretene Truppe. In zahlreichen Amtshilfeeinsätzen, wie zum Beispiel bei der Unterstützung in Gesundheitsämtern oder Altenheimen, leisteten fast 100 Soldatinnen und Soldaten der LwUstgGrp über 5800 Dienstage. „Das ist bei der Größe Ihrer Truppe eine enorme Mehrbelastung", so Hogrebe, „dafür gebührt Ihnen unser größter Respekt." Oberstleutnant Kaul bescheinigte der General, dass er ein Kommandeur war, der selber mit angepackt hat: „Aus diesem Grunde freue ich mich, dass ich Sie nun wieder im Stab des Zentrum Luftoperationen begrüßen darf." Oberstleutnant Kaul wird künftig Dezernatsleiter im Bereich Multinationale Führung des ZentrLuftOp. Henning Kaul selbst blickte mit Dankbarkeit zurück auf seine vierjährige Kommandeurszeit. „Bereits als junger Offizier habe ich von einer solchen Verwendung geträumt", so Kaul. Bei General Hogrebe und dessen Vorgänger, Generalmajor a. D. Walter Huhn, der ebenfalls unter den Gästen war, bedankte er sich für die maximalen Freiheiten die sie ihm geschenkt hätten. Seinen Soldaten und Mitarbeitern bescheinigte er, dass er sich trotz teilweise schwieriger Rahmenbedingungen stets auf sie habe verlassen können. „Ich wünsche Ihnen Gesundheit, Glück und Zufriedenheit", so Oberstleutnant Kaul, ehe er die Luftwaffenunterstützungsgruppe ein letztes Mal an General Hogrebe meldete.

Kauls Nachfolger, Oberstleutnant Mayer, ausgebildeter Logistiker, war zuletzt als Gefahrgutstabsoffizier im Kommando Sanitätsdienst in Koblenz eingesetzt. Mit Blick auf die vielen Baumaßnahmen in den Kasernenanlagen Kalkar und Uedem bescheinigte Generalmajor Hogrebe dem künftigen Kommandeur und Kasernenkommandanten: „Es erwarten Sie spannende Zeiten, und, im wahrsten Sinne des Wortes, interessante Baustellen."

Ortsparteitag: FDP Goch wählt neuen Vorstand

Bürger sind aufgerufen, sich einzubringen

GOCH. Kürzlich hielt die FDP Goch ihren Ortsparteitag im Kolpinghaus ab. Der 1. Vorsitzende Jörg Weißenborn begrüßte die anwesenden Mitglieder und eröffnete den Parteitag. Kay Erhardt, Kreisvorsitzender des FDP-Kreisverbandes Kleve-Geldern, wohnte der Versammlung bei und wurde als Versammlungsleitung gewählt.

Nach dem Bericht des Vorstandes und des Kassenberichtes folgte der Bericht der Ratsfraktion durch den Fraktionsvorsitzenden Christian Peters. Die FDP-Goch habe federführend und maßgeblich dazu beigetragen, dass in Goch eine neue Wirtschaftsförderungsgesellschaft gegründet wurde. Damit hätten die Gocher Liberalen ein Kernthema als Wahlversprechen eingehalten. Während der Aussprache zur aktuellen politischen Lage in Goch, sei nochmals deutlich geworden, dass die FDP weiter für zukunfts- und lösungsorientierte Politik stehen werde. So müssten Kernthemen wie soziale Marktwirtschaft, Gründen, Digitalisierung, Bildung, Mobilität, aber auch die ärztliche Versorgung zwingend mit in den Prozess einbezogen werden, um den Wirtschaftsstandort Goch nicht zu gefährden. Im Rahmen des ordentlichen Ortsparteitages wurde von den Mitgliedern der FDP Goch turnusgemäß ein neuer Vorstand gewählt. Der bisherige Ortsvorsitzende Jörg Weißenborn wurde in seinem Amt durch Wiederwahl bestätigt, ebenso Peter Derks als 2. Vorsitzender, sowie Michael Thissen als Schatzmeister. Zu Beisitzern im neuen Vorstand wurden Arie Kerkmann und Maria Feith-Kuballa gewählt. Abschließend betonten der 1. Vorsitzende Jörg Weißenborn und der Fraktionsvorsitzende Christian Peters, dass jeder gerne zu dem öffentlichen Teil der Fraktionssitzungen eingeladen ist, um sich ein Bild der politischen Arbeit der FDP Goch machen zu können und um Anteil an dieser zu haben.

Für die Belange der Bürger habe die FDP Goch immer ein offenes Ohr: Gerne werden Ideen, Anregungen und Beschwerden entweder über das Kontaktformular auf der Homepage www.fdp-goch.de oder per Post FDP Ortsverband Goch, Voßstraße 85 in 47574 Goch entgegen genommen.

Der neu gewählte Vorstand (v. l.): *Arie Kerkmann (Beisitzer), Peter Derks (2.Vorsitzender), Maria Feith-Kuballa (Beisitzerin), Jörg Weißenborn (1.Vorsitzender), Edith van der Bijl (Kassenprüferin) und Michael Thissen (Schatzmeister).* Foto: privat

Kritik an der Altersgrenze

Thema: Umstellung von Heizungsanlagen

GOCH. Als „abstrus, ungerecht und willkürlich" lehnt die Senioren-Union der CDU in Goch den Beschluss der Ampel-Koalition ab, eine Altersgrenze bei der Pflicht zur Umstellung von Heizungsanlagen auf erneuerbare Energie einzuführen.

„Wieso ab 80? Warum soll etwas für 70-Jährige zumutbar sein, was für 80-Jährige nicht tragbar ist?", fragt der Vorsitzende der Gocher CDU Senioren Union Wolfgang Pitz. Die Ausnahmen seien doch wohl eingeräumt worden, weil Ältere über 80 meist zu den Rentenempfängern zählen, die sich den Einbau der mehrere 10.000 Euro teuren Alternativen schlicht nicht leisten können, zumal dieser Personengruppe in der Regel keine günstigen Bankkredite mehr gewährt werden. Vielen Ältere werde so auch ihre Altersvorsorge zerstört, die man sich durch das ersparte Eigenheim als gesichert erhofft und aufgebaut habe. Wolfgang Pitz kritisiert, dass der Ampelplan die persönlichen und wirtschaftlichen Verhältnisse der Eigentümer gänzlich außer Acht lässt. Eine starre Grenze nach dem Geburtsjahr halten die Senioren aber für ein „Stück aus dem Tollhaus".

Jan Jessen zu Gast beim Lions Club

Der Journalist Jan Jessen (r.) war kürzlich als Gastredner beim Lionsclub Niederrhein eingeladen. Er berichtete von seinen zahlreichen Reisen in die Ukraine und den vielen Begegnungen mit der Bevölkerung in dem vom furchtbaren Krieg gebeutelten Land. Die viel diskutierten Waffenlieferungen befürwortete er ausdrücklich, um dem Land die Möglichkeit zu geben, seine territoriale Integrität gegen Russland zu verteidigen. Im zweiten Teil des Vortrages beschäftigte er sich mit der Situation in Afghanistan, dem vergessenen Land. Als ehrenamtlicher Mitarbeiter des Friedensdorfes Oberhausen und der Essener Caritas-Flüchtlingshilfe unterstützt Jan Jessen seit vielen Jahren bei der medizinischen Hilfe für verletzte Kinder und Jugendliche. Hermann-Josef Kleinen (l.), Präsident des Lionsclubs, sagte die finanzielle Unterstützung dieser Initiativen durch den Lionsclub zu und bedankte sich für den beeindruckenden Vortrag. Foto: privat

Mehr als die Hälfte der Frauen arbeitet in Teilzeit

Arbeitsmarkt im Bezirk der Agentur für Arbeit Wesel

NIEDERRHEIN. Im Februar waren in den Kreisen Wesel und Kleve 25.650 Arbeitslose gemeldet. Gegenüber dem Vormonat waren das 237 Personen oder 0,9 Prozent mehr. Der Vorjahresvergleich zeigt einen Anstieg der Arbeitslosigkeit um 2.952 Personen oder 13,0 Prozent. Die Arbeitslosenquote veränderte sich nicht und lag weiter bei 6,2 Prozent.

„Im Februar zeigte sich der Arbeitsmarkt deutlich aufnahmefähiger als im Januar, sodass die saisontypische Zunahme der Arbeitslosigkeit sehr gering ausfiel. Neben den winterlichen Einschränkungen schlägt sich hier das Ende der zweieinhalb- und dreieinhalbjährigen Ausbildungen nieder. Daher haben sich aktuell mehr junge Menschen unter 25 Jahren arbeitslos gemeldet. Wer von seinem Betrieb nicht übernommen wurde, kann nun seine Chancen auf dem Arbeitsmarkt ausloten. Erfahrungsgemäß findet sich innerhalb weniger Wochen ein Unternehmen, das jemanden mit aktuellen Kenntnissen sehr gut in seinem Team gebrauchen kann. Denn auch wenn die Arbeitgeberinnen und Arbeitgeber weiter zurückhaltend mit Stellenmeldungen sind, ist der Bedarf an Fachkräften vorhanden", so Barbara Ossyra, Vorsitzende der Geschäftsführung der Agentur für Arbeit Wesel, „insgesamt 121.165 Frauen sind in den Kreisen Wesel und Kleve sozialversicherungspflichtig beschäftigt, davon knapp zwei Drittel auf Fachkraftniveau. Über die Hälfte der Frauen, rund 54 Prozent, arbeiten allerdings in Teilzeit, während es bei den Männern nur knapp zwölf Prozent sind. In der Ausweitung der Arbeitszeit liegt für Betriebe unter Umständen noch Potenzial, um einen Teil des Fachkräftebedarfs zu decken. Voraussetzung ist natürlich, dass familiäre und persönliche Rahmenbedingungen wie beispielsweise die Kinderbetreuung zu den betrieblichen Angeboten passen." Im Bereich der Arbeitslosenversicherung (Agentur für Arbeit, SGB III) nahm die Arbeitslosigkeit im Vergleich zum Vormonat um 128 Personen oder 1,6 Prozent auf 7.886 Personen zu. Gegenüber dem Vorjahresmonat sind es 524 Personen oder 7,1 Prozent mehr. Im Bereich der Grundsicherung (Jobcenter, SGB II) werden aktuell 17.764 arbeitslose erwerbsfähige Hilfebedürftige betreut. Das sind 109 Personen (+ 0,6 Prozent) mehr als im Vormonat und 2.428 Personen oder 15,8 Prozent mehr als im Februar 2022. Aus einer Beschäftigung am 1. Arbeitsmarkt meldeten sich im Februar 1.553 Personen arbeitslos. Gleichzeitig meldeten sich 1.212 Personen aus der Arbeitslosigkeit ab, um eine Beschäftigung am 1. Arbeitsmarkt aufzunehmen.

KURZ & KNAPP

Podcast: Die VHS Goch bietet am 27. April, 18 bis 19 Uhr, den Onlinekurs „Jeder kann Podcast - Recherche und Storytelling" an (Kurs U5181X, gebührenfrei). Die Planung der nächsten Folgen, die Recherche der einzelnen Themen und ein interessantes Storytelling: Das sind die Zutaten für einen erfolgreichen Podcast. Aber wie kann man die passende Geschichte erzählen, um dem Podcast Leben einzuhauchen? Wie kann man noch besser recherchieren? Das erfährt man Onlineseminar der Medienbox NRW. Hier bespricht der Podcaster Daniel Fiene mit den Teilnehmern diese wichtigen Punkte für die Podcast-Produktion Schritt für Schritt. Dabei werden auch die Zielgruppe und die passende Zeit-Planung in den Fokus genommen. Daniel Fiene ist Gründer und Host des Medienpodcasts „Was mit Medien", der Medienschaffende durch den Medienwandel begleitet. Zudem ist er bundesweit bekannter Dozent und Redner zu Social-Media- und Digitalstrategien sowie Initiator und Organisator des Social-Media-Preises „Die Goldenen Blogger". Infos und Anmeldung: VHS-Geschäftsstelle Goch, unter Telefon 02823/6060, www.vhs-goch.de

makita

Akku-Kompressor DMP180Z
18 V • 8,3 bar • 12 l/min
Praktischer Akku-Kompressor mit 18 V zum schnellen und einfachen Befüllen von Reifen, Bällen uvm.
(Ohne Akku und Ladegerät)
Nur, solange der Vorrat reicht.
~~79.99~~
59.95 inkl. MwSt.

makita
Akku-Rasentrimmer DUR181
18 V • 7.800 min-1 • 260 mm
Ein kompakter und handlicher 18 V Akku-Rasentrimmer für den privaten Gebrauch. Dieses Gerät mit einer Schnittbreite von 260 mm ist ausgestattet mit einer Teleskopstange zum Einstellen auf fast jede Körpergröße. Der Kopf ist um 180° drehbar und damit nutzbar als Rasenkantentrimmer.

ohne Akku und Ladegerät
84.95 inkl. MwSt.

makita
Kombi-Hammer
HR2470
780 W • SDS-PLUS • 24 mm • 2,4 J

Leistungsfähiges Gerät zum Bohren, Hammerbohren und Meißeln.
Ein kompakter und leistungsfähiger Kombihammer, kompatibel mit SDS-PLUS Einsteckwerkzeugen. Geeignet zum Bohren, Hammerbohren und Meißeln. Motorleistung 780 W, Drehzahl kann zwischen 0 und 1.100 min-1 mittels Schalter eingestellt werden.
Einzelschlagstärke: 2,4 J, optimaler Bohrbereich: 8-18 mm in Beton, max. Bohrleistung: 24 mm in Beton.
119.- inkl. MwSt.

kränzle, makita, DEWALT, Tex-Color, Paslode, FLEX, euroline, Collomix, fischer, LUMAG, BOSCH, PLANAM

Goch • Kleve • Emmerich • Alpen • Straelen • Geldern • Moers • Süchteln (vorm. Schnäbler)
www.swertz-bauzentrum.de
hagebau SWERTZ bauzentrum
www.swertz-bauzentrum.de
Abgabe in haushaltsüblichen Mengen – Solange Vorrat reicht

DJK SG Ho-Ha baut ihr Breitensportangebot aus

Schwimmkurse, Inliner fahren, Kinderturnen und noch mehr Fitness

HASSUM. Verschiedenste neue Angebote gibt es in den Tagen und Wochen nach den Osterferien für alle Mitglieder der DJK SG Hommersum-Hassum und diejenigen, die es vielleicht genau deshalb werden wollen. Der Sportverein aus den Gocher Ortsteilen erweitert die Palette seiner Breitensportkurse um einige Neuheiten.

Bereits am Dienstag, 18. April, beginnen die zwei Schwimmkurse „Schwimmlernkurs bei der DJK Ho-Ha“ und „Spaß im Nass mit der DJK Ho-Ha“. Der erste Kurs richtet sich an Kinder ab vier Jahren und soll mit dem Erwerb des Seepferdchens enden. Die teilnehmenden Kinder sollten vorher möglichst einen Wassergewöhnungskurs besucht haben. Kurs Nummer 2 hat das Ziel, die vorhandenen Schwimmtechniken von Kindern ab etwa sechs Jahren, die bereits das Seepferdchen haben, auf spielerische Art und Weise zu vertiefen und zu verfestigen. Die Kurse bestehen aus je zehn Einheiten, die dienstags von 18 bis 19 Uhr (Schwimmlernkurs) beziehungsweise von 19 bis 20 Uhr (Spaß im Nass) im Lehrschwimmbecken des GochNess in Kessel stattfinden. Die Betreuung erfolgt durch mindestens zwei Übungsleiter. Neben der Mitgliedschaft im Verein, die für Kinder bis zum Alter von 13 Jahren jährlich 24 Euro kostet, ist eine Kursgebühr von 70 Euro zu zahlen. Vor dem Kursstart bietet der Verein eine Informationsveranstaltung an. Diese findet am Freitag, 14. April, um 18 Uhr, im Sporthaus an der Hassumer Bahnstraße statt. Anmeldungen zu diesem Angebot sind bis zum Mittwoch, 12. April, mit Angabe der persönlichen Daten unter der E-Mail-Adresse mail@djk-hoha.com möglich. Am Freitag, 21. April, startet die neue Inlinergruppe unter der Leitung von Elise van Maasakker. Zunächst wird dabei an fünf Terminen jeweils freitags, von 19 bis 21 Uhr, ein Sicherheitstraining absolviert. Dieses findet in der Sporthalle der Gesamtschule Mittelkreis am Leeger-Weezer-Weg in Goch statt. Anschließend sollen dann gemeinsame Touren in Goch und Umgebung unternommen werden. Teilnehmer sollten eigene Inliner, Schoner und einen Helm mitbringen und zumindest nicht zum allerersten Mal in die Inliner schlüpfen. Anmeldungen zu diesem Angebot sind bis zum Samstag, 15. April, ebenfalls unter der E-Mail-Adresse mail@djk-hoha.com möglich. Am Montag, 24. April, beginnt dann das neue Kinderturnangebot der DJK. Dieser Kurs wird von Leona Hermsen geleitet und findet in der Turnhalle Hommersum am Kindergarten St. Peter (Küsterskamp) statt. Einmal wöchentlich, und zwar montags von 15.30 bis 16.30 Uhr, können sich Kinder im Alter von etwa drei bis fünf Jahren dort austoben und ihre Beweglichkeit schulen. Die Anmeldungen zu diesem Angebot nimmt die Ressortleiterin Breitensport der DJK, Sissi Schenk, entweder unter Telefon 02823/8792345 oder per Mail unter breitensport@djk-hoha.com entgegen. Schließlich hält auch der Wonnemonat Mai noch zwei neue Angebote bereit. Die langjährige Übungsleiterin Christiane Reffeling hat die Leitung ihrer Kurse „Fit in den Tag“ (Dienstags, 8.30 – bis 9.45 Uhr, Turnhalle Hassum) und „Ladies in Form 50+“ (Dienstags, 10 bis 11 Uhr, Turnhalle Hassum) an Tamara Kutscher beziehungsweise Lucia von Agris übergeben. Nun startet sie ab dem 3. Mai mit zwei neuen Angeboten am Mittwoch, die ebenfalls in der Hassumer Turnhalle an der alten Schule (Boeckelter Weg) stattfinden werden. Von 8.30 bis 9.45 Uhr gibt es im „Fitness Mix“ ein Workout zur Verbesserung von Kondition, Beweglichkeit und Kraft. Anschließend gibt es von 9.50 bis 10.50 Uhr das neue Kursangebot „Von Kopf bis Fuß – 60plus“, das sich der Bezeichnung entsprechend an über 60-Jährige richtet, die ihre körperliche Leistungsfähigkeit erhalten oder sogar steigern wollen. Interessierte für diese zwei Angebote können sich ebenfalls bei Sissi Schenk unter den oben genannten Kontaktdaten melden.

Der Vorsitzende Andre Giesen *sowie Sissi Schenk (l., Ressortleiterin Breitensport) und Michaela Bruns (r., Beisitzerin Breitensport) zeigen sich hauptverantwortlich für die Organisation der Breitensportabteilung der DJK Ho-Ha.* Foto: DJK SG Ho-Ha

Mannschaftskampf der Oberliga *im Gewichtheben zwischen der KG-Nord-West gegen KG-Wuppertal: Die KG-Nordwest (Goch-Moers-Rhede) gewinnt mit einer Punktgesamtzahl von 873,5 zu 759,8. Die Gewichtheberin Lena Baxter (Bild) vom ASV-Adler Goch kam bei dieser Begegnung zu ihrem vierten Einsatz. Beim Reißen blieb sie zwar mit 60 Kilogramm – einer sehr guten Leistung – hängen, um dann aber im Stoßen mit 78 Kilogramm eine neue persönliche Bestleistung aufzustellen. Damit sind die Mannschaftskämpfe der Saison 22/23 beendet. Die KG-Nord-West belegt in der Gesamtwertung den zweiten Platz nach der KG-Essen.* Foto: privat

Tennisclub eröffnet Saison

GOCH. Für alle diejenigen, die Interesse am Tennissport haben, aber sich bisher nicht auf die Tennisanlage trauten, veranstaltet der Tennisclub Rot-Weiß Goch (TC RW Goch) am Sonntag, 16. April, ab 13 Uhr, einen großen Schnuppertag. Kinder ab sechs Jahren und Erwachsene, egal ob Anfänger oder mit Spielkenntnissen, sind herzlich willkommen. Sportschuhe sollten bitte mitgebracht werden. Das Trainerteam wird alle auf den Platz bringen und Anleitungen zum Tennisspielen geben. Neben dem Tennissport werden auch weitere Aktionen geboten. Der Nachmittag bietet sich besonders für Familien an. Anmeldungen sind ab sofort an die E-Mail-Adresse des Tennisclubs Rot-Weiß unter info@tcrwgoch.de oder beim Trainerteam auf der Anlage in Goch, Jahnstraße 4 möglich.

NOTDIENST

Ärzte:
Bundesweite kostenfreie Bereitschaftsdienstnummer 116117 für die Anrufzentrale.

Faxnummer für Sprach- und Hörgeschädigte **0800 5895210.**

Notdienstpraxis im St. Antonius Hospital Kleve, Albersallee 5-7, mo., di. und do. 19 bis 22 Uhr; mi. und frei. 13 bis 22 Uhr, sa., so. und Feiertage 9 bis 22 Uhr, ohne Voranmeldung.

Kinderärztliche Notdienstpraxis im St. Antonius Hospital Kleve, sa., so. und Feiertage 14 bis 18 Uhr, ohne Voranmeldung

Zahnärzte:
Kreis Kleve 01805/986700

Frauenberatungsstelle IMPULS
Telefon 02823/419171
E-Mail: info@fb-impuls.de

Nachhaltig und ökologisch

GOCH. Ganz im Sinne von nachhaltig und ökologisch höchst wertvoll waren jetzt Kinder und das Team der Gocher AWO Kita „Nierspiraten“ von der Pfalzdorfer Straße aus, gemeinsam unterwegs: „Wir haben die Verträge für unsere neuen ‚Mini-Piraten‘ nicht – wie sonst üblich – per Post verschickt, sondern verteilten sie per Fahrrad oder zu Fuß“, erzählt die stellvertretende Kita-Leiterin Michele Terheiden. Dabei seien unter anderem auch die vorhandenen AWO Job-Bikes zum Einsatz gekommen. Zu den nahebei wohnenden Eltern spazierten auch einige Kinder mit und warfen dann die Briefe mit den Verträgen voller Stolz in die Kästen. „Die frische Luft tat unheimlich gut, das haben wir sicherlich nicht zum letzten Mal gemacht“, da ist sich das „Nierspiraten-Team“ ganz sicher.

Finale der Winterlaufserie

Kürzlich stand der letzte Lauf und somit das Finale der beliebten Winterlaufserie in Duisburg über zehn Kilometer statt. In einer hervorragenden Zeit von 45:07 Minuten beendete Silke Haschberger die Distanz und landete damit auf dem Treppchen mit dem 2. Platz in ihrer Altersklasse W50. Ebenfalls in tollen 47:31 Minuten finishte Lisa Swertz und wurde damit Fünfte in der Gesamtwertung der Altersklasse W30. Als Dritte im Bunde lief Sabine Maas in 52:41 Minuten auf den 10. Platz in der Altersklasse W40. Ein toller Erfolg für die Läufer der Gocher Viktoria

Foto: privat

TRAUM POLSTER
HINFAHREN! AUSWÄHLEN! SPAREN!
Sonderposten-Abverkauf!
Ostermontag, 10.04. Schautag 11-17 Uhr*
Alle Schnäppchen sofort und frei Haus lieferbar! (außer Tische und Kleinteile)
4000 m² Ausstellungsfäche
über 450 Polstergarnituren mit hunderten Planungsmöglichkeiten
ca. 200 Couchtische
180 TV-und Relaxsessel mit vielen Kombinationsmöglichkeiten
Große Auswahl an Boxspringbetten mit vielen Kombinationsmöglichkeiten
Mit Verstärkungspaket
pro Sitz bis 200KG
Für jede Größe das richtige Maß!
S M L
in vielen verschiedenen Ausführungen, Modellen und Bezügen ab 998,-
2-motorig mit Aufstehhilfe in 3 Farben, Leder solange der Vorrat reicht! 1.298,- Sofort lieferbar
Design und Funktion
elektrische oder mechanische Sitztiefenverstellung, Raster-Armlehnen, Schweberückenfunktion
Relaxen nach Maß
Wir fertigen Ihre individuelle Sitzhöhe, Sitztiefe und Sitzhärte – ohne Aufpreis.
TV-Sessel & Relax Garnituren
Modellkollektion in den Größen S - XXL. Auch mit Aufstehhilfe bis 200 Kg!
50+ Premium Sitzkomfort:
mit Boxspring, Federkern oder Kaltschaum. Elektrische/mechanische Liegefunktion zur Wahl.
Über 450 aktuelle Modelle international führender Qualitätshersteller • Größte TV- und Relaxsessel-Austellung im Umkreis von 150 km • Aggressive Großanbieter-Preise auf alles! Lieferung/Montage frei Haus. Individuelle Planung nur durch ausgebildete Polstermöbel-Fachberater, die kompetent auf Ihre persönlichen Wünsche und Ansprüche eingehen • Bei uns „ist der Kunde König“ — wir freuen uns auf Sie!
Erikenweg 16 • 47574 Goch-Pfalzdorf • Tel. 0 28 23 / 41 92 450
Montags - Freitags 10.00 - 19.00 Uhr
Samstags 10.00 - 16.00 Uhr
Sonntags 11.00 - 17.00 Uhr (freie Schau)
*keine Beratung, kein Verkauf
Wir liefern frei Haus! außer Tische und Kleinteile!
Alle Modelle individuell planbar!
www.traumpolster.de

Niedlicher Nachwuchs bei Familie Serama

Pünktlich zum Osterfest ist der niedliche Nachwuchs dieser Serama-Glucke bei Züchter Willi Reinders in Pfalzdorf geschlüpft. Seramas sind die kleinsten und leichtesten Hühner der Welt. Ursprünglich stammt die Rasse aus Malaysia, dort werden sie sogar noch als Haustiere in der Wohnung gehalten, wie Willi Reinders berichtet. Als anhänglich und leicht zu zähmen beschreibt er den Charakter der Seramas, die er inzwischen seit zehn Jahren züchtet. Einen bestimmten Farbschlag gibt es bei den stolzen Mini-Hühnern nicht, ihr Federkleid zeigt immer wieder viele verschiedene Schattierungen. Nach 18 bis 21 Tagen schlüpfen die Küken. Ausgewachsen sind sie dann mit 16 bis 18 Wochen. Diese hier haben damit aber noch ein bisschen Zeit und genießen beim Fototermin lieber die Gesellschaft von Mutter und Vater.

NN-Foto: Rüdiger Dehnen

Neues Gebäude für Weltraumkommando

Beobachtung des Weltraums von Uedem aus

UEDEM. In einer feierlichen Zeremonie wurde das neue, hochmoderne Gebäude des Weltraumkommandos der Bundeswehr auf dem Uedemer Paulsberg eingeweiht.

„Ich freue mich, dass wir heute mit unseren Partnern aus dem Deutschen Zentrum für Luft- und Raumfahrt (DLR) unser neues Zuhause auf dem Paulsberg beziehen können. Endlich sind wir alle unter einem Dach!“, resümierte der Kommandeur des Weltraumkommandos, Generalmajor Michael Traut.

Die neue Heimat der Kommandobehörde, die seit dem 1. April dieses Jahres zudem in der Hierarchie aufgestiegen und jetzt direkt dem Kommando Luftwaffe in Berlin zugeordnet ist, umfasst modernste Technik: 122 Büroräume, zwei Lagezentren zur 24/7-Weltraumüberwachung und eine redundante Strom- und Klimaversorgung stecken in dem 40-Millionen Euro teuren Gebäude. In seiner Rede betonte General Traut, dass „moderne Gesellschaften von weltraumgestützten Diensten essenziell abhängig sind.“ Weiterhin führte er aus, „die sichere und nachhaltige Nutzung des Weltraums gehört genauso zur kritischen Infrastruktur wie Strom- und Wasserversorgung. Unser Auftrag ist es, dies zu schützen und wenn es sein muss zu verteidigen. Hierzu arbeiten wir mit unseren Partnern aus vielen Bereichen sehr gut zusammen. Unser Weltraumkommando ist rund um die Uhr im Dauereinsatz.“

Zu den Klängen *des Luftwaffenmusikkorps aus Münster und unter dem „Schutz“ der Imperialen Truppen aus dem Star-Wars-Universum wurde das neue Gebäude eingeweiht.*

Die feierliche Übergabe des Gebäudes: *Thomas Goldschmidt, Leiter Bundeswehrdienstleistungszentrum Münster, Generalmajor Traut, Kommandeur Weltraumkommando der Bundeswehr und Till Neschen, Bau- und Liegenschaftsbetrieb NRW (v l.).* Fotos: Pressestelle Kalkar/Uedem

Derzeit befindet sich das Weltraumkommando auf dem Paulsberg noch im Aufwuchs. Mitte des Jahres sollen weitere 60 Mitarbeiter dazu kommen, die täglich dafür sorgen, dass der Weltraum über Deutschland sicher ist.

Arno Schoofs ist Zebra-Ehrenmitglied

Wahlen und Ehrungen bei der Jahreshauptversammlung des SV-Rindern

RINDERN. Eine besondere Überraschung hatte Jens Rosmüller, der alte und neue Vorsitzende des SV Rindern, zum Ende der Jahreshauptversammlung parat: Für dessen jahrzehntelange Treue und seinen unermüdlichen Einsatz für die Zebras schlug er vor, Arno Schoofs zum Ehrenmitglied des Vereins zu ernennen. Die Versammlung stimmte ohne zu zögern einstimmig zu und quittierte diese Ehrung mit langem Applaus.

Ähnliche Dankesbekundungen ernteten vorab die folgenden Jubilare für ihre treue Vereinszugehörigkeit. Für 25 Jahre Mitgliedschaft wurden Dirk Elsing, Jörg Elsing und Jürgen Möllmann geehrt, für 40 Jahre Andreas Goris, Tobias Kock, André Kools und Jens Rosmüller, für 60 Jahre Heinz-Willi Frücht, Rudi Langenberg, Aloys Schmidt undHeinz-Willy Verrieth, für 65 Jahre Hans-Gerd Artz.

In den Geschäfts-, Kassen- und Abteilungsberichten wurden die anwesenden Mitglieder auf den aktuellen Stand der Dinge rund um das Vereinsleben der Zebras gebracht. Erfreulich dabei, dass die Mitgliederzahl konstant bis leicht steigend ist. Die neue Tanzgruppe „Happy Stripes“ hat ihre ersten Auftritte im Karneval erfolgreich absolviert und ist mit viel Engagement bei der Sache.

Geehrte Zebras *(v.l.): Tobias Kock, Jörg Elsing, Rudi Langenberg, Hans-Gerd Artz, 1. Vorsitzender Jens Rosmüller, Heinz-Willi Frücht, Aloys Schmidt, Arno Schoofs)* Foto: SV: Rindern

Auf zwei besondere Evens in den kommenden Monaten freut sich der SV Rindern ganz besonders: Am Samstag, 6. Mai, organisiert die Functional-Training-Gruppe zum ersten Mal den „Zebra-Warrior-Run“. Auf einer Strecke von circa 1,7 Kilometersind verschiedene Hindernisse zu überwinden und Aufgaben zu lösen. Informationen und Anmeldungen dazu unter www.zebra-warrior-run.de. Am ersten Wochenende nach den Sommerferien kann endlich wieder das traditionelle Dieter-Verrieth-Jugendturnier durchgeführt werden. Zahlreiche Jugendteams werden sich am vom 11. bis 13. August fußballerisch begegnen und hoffentlich viel Freude haben. Bis dahin wird die Jugendabteilung des SV unter einer neuen Leitung stehen, denn die beiden verantwortlichen Jugendobmänner Michael Schirmer und Björn Mulder – dieser auch in seiner Funktion als Fußballgeschäftsführer - scheiden zum Saisonende auf eigenen Wunsch aus. Jens Rosmüller danke beiden für die geleistete Arbeit.

Ansonsten bleibt das Vorstands-Team rund um Rosmüller bestehen und wurde auf einer Position ergänzt: die Mitglieder wählten den aktuellen Kapitän der ersten Mannschaft, Fabian Hildebrandt, zum 2. Vorsitzenden. Nach dem Entscheid zur Anpassung der Mitgliedsbeiträge wurden erste Ideen zur Planung des 100-jährigen Vereinsbestehen des SV Rindern im Jahr 2026 vorgestellt. Mit den Dankesworten von Arno Schoofs zu seiner Ehrenmitgliedschaft endete die harmonische Hauptversammlung der Zebras.

Girls‘ Day und Boys‘ Day

Noch Plätze frei für Angebote an der Hochschule Rhein-Waal

NIEDERRHEIN. Schülerinnen und Schüler erhalten am Donnerstag, 27. April, im Rahmen des bundesweiten Girls‘ Day und Boys‘ Day die Gelegenheit, die Hochschule Rhein-Waal an den Standorten in Kleve oder Kamp-Lintfort zu besuchen.

Mädchen und Jungen haben die Chance, sich über Studiengänge und Berufe zu informieren, die von ihnen eher selten gewählt werden. Die Hochschule bietet ihnen dafür vielfältige Einblicke in unterschiedliche Themen. Girls‘ Day für Mädchen von zwölf bis 18 Jahren: Mediendkonzeption und -gestaltung, 9 bis 12 Uhr, Campus Kamp-Lintfort, Treffpunkt Campushof.

Girls‘ Day für Mädchen ab zehn Jahren: Einblick ins BCI-Labor, 9 bis 12.30 Uhr, Campus Kleve, Gebäude 5.

Girls‘ Day für Mädchen zwischen 14 und 16 Jahren: Programmieren? Gar nicht so schwer, 13 bis 17 Uhr, Campus Kleve, Gebäude 05, Treffpunkt EG im Foyer.

Boys‘ Day für Jungen von zwölf bis 18 Jahren: Wir erforschen unser Zusammenleben, 9 bis 12.30 Uhr, Campus Kleve, Gebäude 3, Treffpunkt EG im Foyer.

Boys‘ Day für Jungen von 14 bis 17 Jahren: Psychologie – für Analytiker des menschlichen Verhaltens, 9 bis 13 Uhr, Campus Kamp-Lintfort, Treffpunkt Campushof. Die Anmeldelinks und -fristen für die einzelnen Angebote sind unterwww.hochschule-rhein-waal.de/de/veranstaltungen/girls-day-and-boys-day zu finden. Nach einer Anmeldung erhalten Interessierte detailliertere Informationen, auch zu den genauen Veranstaltungsorten.

ANZEIGE

Den Schmerzen davonlaufen

Fersensporn, Hallux, Arthrose – Joya hilft

Fußdruckmessung *zur Erkennung von Problemstellen*

Mit den Schweizer Luftkissen-Schuhen kann man einfach den Schmerzen davonlaufen. Die Besonderheit des Joya Schuhs ist seine einzigartige weich-elastische Sohle: Jeder Schritt versetzt Sie für Sekundenbruchteile in Schwerelosigkeit und schont dadurch Ihre Gelenke. Schon nach den ersten paar Schritten spüren Sie es: Noch nie haben Sie einen vergleichbaren Schuh getragen! Die Joya Schuhe können den ganzen Tag getragen werden. Sie sind besonders geeignet für Menschen, die im Berufs- und Privatleben lange stehen. Die Luftkissen-Sohle verhindert schwere Beine, brennende Füße, Rückenschmerzen und Venenprobleme. Joya empfiehlt sich besonders bei Fußproblemen wie Hallux oder Fersensporn, da das weich-elastische Material sich immer dynamisch an die Form der Fußsohle anpasst.

Vorteile und Wirkung

- Weichster Trage- und Gehkomfort
- Entlastung der Füße ab dem ersten Schritt
- Ideal bei Hallux und Fersensporn
- Schont die Gelenke und entspannt die Rückenmuskulatur

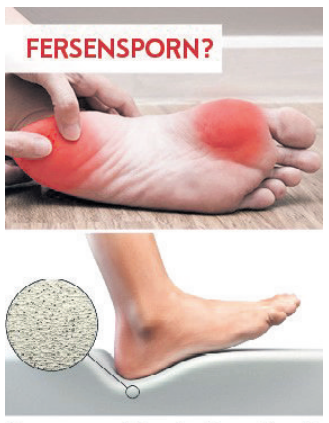

Betrugsmaschen und Co. – rundum gut informiert

Polizei informiert zu Prävention und Opferschutz

KLEVE. Am kommenden Donnerstag, 13. April, zwischen 12 und 17 Uhr bieten Kriminalbeamte der Polizei Kleve an einem Stand auf dem Riswicker Bauernmarkt Informationen zur Kriminalprävention an.

Hier geht es um Einbruchschutz und Betrugsmaschen, aber auch um den Schutz vor Cyberkriminalität, Gewalt und Sucht sowie um den Opferschutz. Darüber hinaus können Fahrräder registriert werden, so dass sie nach einem Diebstahl dem jeweiligen Eigentümer zugeordnet werden können. Dazu ist das Fahrrad mit Rechnung oder anderem Eigentumsnachweis notwendig. Vor Ort kann man sich mit Fragen rund um die Prävention an die Kollegen der Kripo wenden. Es wird auch Informationsmaterial zum Mitnehmen angeboten. Die Polizei bittet: „Machen Sie Freunde, Nachbarn und Angehörige auf dieses Angebot aufmerksam!“

Das Präventions-Team Polizei Kleve *findet man am Donnerstag auf dem Riswicker Bauernmarkt.* Foto: Polizei

Von der Steinzeit bis in die Zukunft

Alle vier Jahre gibt es an der Marienschule in Materborn eine Projektwoche. In der diesjährigen Projektwoche vom 20. bis zum 24. März drehte sich alles rund um das Thema Zeitreise. Die Schüler konnten aus 16 verschiedenen Projektthemen wählen und so von der Steinzeit über das Mittelalter bis hin zur Zukunft durch die Zeit reisen. Während der gesamten Woche, in der freiwillige Helfer die Projekte unterstützten, herrschte eine begeisterte Stimmung, in der erkundet, gewerkelt, gemalt, geforscht, ausprobiert, gesungen, getanzt, geschrieben, zugehört und sogar Müll gesammelt wurde. Außergewöhnlich startete der Abschlusstag für die über 200 Kinder und Lehrkräfte im Klever Kino. Anschließend machten alle zu Fuß auf den Rückweg zur Schule. Dabei legten sie einige Höhenmeter zurück. Während der Präsentationszeit am Freitagnachmittag konnten sich Eltern, Geschwister, zukünftige Erstklässler und weitere Interessierte auf eine Entdeckungsreise der besonderen Art begeben. Kinder und Lehrkräfte werden sicherlich noch lange von den unterschiedlichen Eindrücken und Erfahrungen schwärmen. Foto: privat

Die „Pusteblume“ der Caritas ist wieder da

Die Beratungsstelle lädt zum Elternabend ein

KLEVE. Mehr als zwei Jahre lang hat sie wegen der Corona-Pandemie pausiert, jetzt ist sie wieder da: die Kindergruppe „Pusteblume“ der Caritas Kleve. Dabei handelt es sich um ein Gruppenangebot für Kinder im Alter von acht bis elf Jahren, die von Trennung betroffen sind.

Start ist am Donnerstag, 20. April, 20 Uhr, mit einem verbindlichen Elternabend im Caritas-Beratungszentrum an der Hoffmannallee 66 - 68 in Kleve. Darauf folgen acht Kindergruppen-Treffen von 15 bis 17 Uhr im Kontaktcafé. Dort und im angrenzenden Garten können die betroffenen Kinder nicht nur mit Gleichaltrigen spielen, sondern auch ihre Erfahrungen austauschen und Unterstützung erfahren. Begleitet werden sie dabei von Sozialpädagogin Andrea Rieu und Kindheitspädagoge Jason Michels.

Die Themen „Trennung und Scheidung“ gehören seit Jahren zum Hauptaufgabenfeld der Beratungsstelle für Kinder, Jugendliche und Familien. Infolgedessen gibt es auch schon seit Mitte der 90er Jahre die Kindergruppe „Pusteblume“. Der Name steht symbolisch für ein Ende, aus dem wieder etwas Neues entstehen kann. Das Ziel des Gruppenangebots ist es also auch, Kinder und ihre Familien in dieser für alle Beteiligten (Eltern, Kinder, Großeltern, Freund:innen) schwierigen und oft schmerzhaften Zeit zu unterstützen. Damit aber auch Eltern den Kindern helfen können, das Gelernte im Familienalltag gut umzusetzen, gibt es jeweils zu Beginn und zum Ende des Kurses einen Elternabend.

Die Termine der Kindergruppe sind am 24. April, 2. Mai, 8. Mai, 15. Mai, 22. Mai, 30. Mai, 5. Juni und 12. Juni, jeweils um 15 Uhr im Kontaktcafé der Caritas an der Hoffmannallee 66 - 68 in Kleve. Um Anmeldung unter 02821/7209300 oder eb-info@caritas-kleve.de wird gebeten.

Muster bei tödlichen Unfällen im Kreis Kleve?

Antrag der FDP-Kreistagsfraktion Kleve

KREIS KLEVE. Nach den Medienmeldungen über die hohe Anzahl von Unfällen mit Todesfolge im Kreis Kleve beantragt die FDP Kreistagsfraktion zur nächsten Kreistagssitzung den Tagesordnungspunkt „Bericht der Sonderkommission ‚Tödliche Unfälle‘“ aufzunehmen.

Die Liberalen bitten um eine Darstellung der Arbeit der Sonderkommission im vergangenen Jahr. „Insbesondere bitten wir darum darzustellen, welche Muster bei tödlichen Unfällen im Kreis Kleve festgestellt wurden?“, erläutert der Fraktionsvorsitzende Prof. Dr. Ralf Klapdor. „Gibt es eine Verkehrsteilnehmergruppe, die besonders häufig in tödlichen Unfällen involviert ist und welche Maßnahmen werden in dessen Folge ergriffen?“ Die FDP erhofft sich eine gründliche Analyse des Unfallgeschehens, um beurteilen zu können, ob der Kreistag sinnvolle Maßnahmen ergreifen kann, oder nicht. In der Vergangenheit war beispielsweise die Einführung des Night-Movers auch aufgrund der seinerzeitigen Unfallhäufung bei jungen Menschen erfolgt. Darüber hinaus bittet die FDP Kreistagsfraktion um Erklärungen zu der Beschreibung auf der Kreis-Homepage zu dem Thema „Unfallkommission“1.

Die Liberalen bitten um eine Auflistung der in 2022 bei Unfällen „mit leichten Personenschäden“ bzw. letzten drei Jahren bei Unfällen „mit schweren Personenschäden“ festgelegten Unfallhäufungsstellen. „Desweiteren wünschen wir eine Erläuterung, ob und welche herausgehobene Bedeutung tödlichen Unfällen bei der Festlegung von Unfallhäufungsstellen zukommt“, so Klapdor.

KURZ & KNAPP

Digitales Zeichnen: Die VHS Goch bietet ab 20. April, 19 bis 20.30 Uhr (fünf Kurstage) den Online-Kurs „Digitales Zeichnen – die Welt des Concept Art“ an (Kurs U5145X, Gebühr: 58 Euro). Zeichnen lernen einmal völlig anders! Man erhält einen kleinen Einblick in das digitale Zeichnen und erlernt das Entwickeln einer Zeichnung, wie sie in der Film- und Game-Industrie Anwendung findet. Mit einem Tablet/Grafiktablet eröffnet sich eine neue Art des Zeichnens. Stück für Stück werden einzelne Elemente gezeichnet, zusammengefügt, Ideen gescribbelt und eine eigene Bildsprache entwickelt. Im Vordergrund stehen die richtige Planung und das Umsetzen der eigenen Idee zu einer glaubhaften gezeichneten Szene. Infos/Anmeldung: VHS-Geschäftsstelle Goch, Telefon 02823/6060 www.vhs-goch.de.

METZGEREI Quartier
MADE IN KLEVE
WOCHENANGEBOTE 11.04. - 15.04.23
- UNSERE TOP-ANGEBOTE -
SCHWEINEFILET
Ideal zum Spargel – für Grill und Pfanne
100 g nur € 1.69
GEKOCHTER SCHINKEN
regionales Meisterprodukt
100 g nur € 1.99
RINDERHÜFTSTEAKS ODER RINDERHÜFTBRATEN
zarte Steaks zum Spargel – für Grill und Pfanne
100 g nur € 2.49
ZARTE RINDERROULADE
bei uns nur von der Färse
100 g nur € 2.49
- EMOTIONS-ANGEBOTE -
SAFTIGER KALBSBRATEN
Kalbsfleisch von Bauer Jochen Meurs aus Niel
100 g nur € 2.29
HERZHAFTES HÄHNCHENGYROS
zartes Hähnchenfleisch in einer köstlichen Marinade
100 g nur € 0.99
→ dienstags FRIKOTAG Stck. 1.50
→ mittwochs BRATWURSTTAG Stck. 0.80
→ freitags SCHNITZELTAG Stck. 1.70

CURRYQ
OSTERSONNTAG, 09.04.
ALLE CURRYQS GESCHLOSSEN
OSTERMONTAG, 10.04.
ALLE CURRYQS GESCHLOSSEN
DIENSTAG, 11.04. Portion
SCHASCHLIKTOPF
mit Reis und Gurkensalat
8.50
MITTWOCH, 12.04. Portion
PANIERTES SPECKLÄPPCHEN
mit Sauce, Kartoffelpüree, Erbsen und Möhren
8.50
DONNERSTAG, 13.04. Portion
PAPRIKASCHNITZEL
mit Kroketten und Lauch-Ananas-Salat
9.50
FREITAG, 14.03. Portion
GYROSPFANNE
mit Zaziki, Reis und Krautsalat
8.90
SAMSTAG, 15.04. Portion
GULASCH
mit Nudeln
6.90

seit 1925
MODEHAUS BOOT
Die neue Frühjahrs- & Sommer-Mode ist da!

Dorfstr. 32 | 47546 Kalkar-Wissel | Tel.: 02824/6543
www.modehaus-boot.de
Öffnungszeiten: Mo. bis Fr. 9-13 und 14-18 Uhr | Sa. 10-13 Uhr

Let's Dance! Die Live Tour 2023 › Nr. 2509192 ab **229,- €** p.P.
› 1 Nacht im Légère Express Leipzig, City Inn Hotel Berlin East, Holiday Inn Express Dortmund oder H+ Hotel Hannover (je nach Termin) - Voranreise oder Verlängerungsnacht möglich
› Täglich reichhaltiges Frühstück
› Sitzplatzticket der besten Kategorie / PK1 für die Live Tour „Let's Dance" um 20 Uhr
› Freie WLAN-Nutzung
› Veranstalter: M-TOURS Erlebnisreisen GmbH, Große Str. 17-19, Osnabrück
Termine
› 10.11. – 11.11.23 (Leipzig), 16.11. – 17.11.23 (Berlin)
29.11. – 30.11.23 (Dortmund), 01.12. – 02.12.23 (Hannover)

© RTL/Stefan Gregorowius

Sommernachtskonzert von ANDRE RIEU › Nr. 2500394 ab **329,- €** p.P.
B&B Hotel Aachen-City | nächster Termin: 14.07. – 16.07.2023
Schlagernacht des Jahres in Berlin › Nr. 2482348 ab **235,- €** p.P.
Hampton by Hilton Berlin City West | nächster Termin: 10.06. – 11.06.2023
ZDF Fernsehgarten in Mainz › Nr. 2505260 ab **99,- €** p.P.
tinyTwice Hotel Wiesbaden | nächster Termin: 17.06. – 18.06.2023
EUROPEAN DARTS MATCHPLAY in Trier › Nr. 2486898 ab **225,- €** p.P.
Schroeders Stadtwaldhotel | nächster Termin: 30.06. – 02.07.2023
Roland Kaiser Bonn - Open Air 2023 › Nr. 2479824 ab **219,- €** p.P.
Maritim Hotel Bonn | nächster Termin: 07.07. – 08.07.2023

CODE: DK-QKY7
NIEDERRHEIN NACHRICHTEN
Infos und Buchung:
02831 / 979 3999
Mo. bis Fr. 9 - 16 Uhr
Die M-TOURS Erlebnisreisen GmbH, Große Straße 17 - 19, 49074 Osnabrück, tritt als Veranstalter und Mittler auf. Der Vertragspartner ist jeweils vermerkt. Irrtümer und Druckfehler vorbehalten. Angebote solange der Vorrat reicht, inkl. MwSt. sowie exkl. kommunaler Abgaben. Alle Reisen mit eigener An- und Abreise. Gebuchte(n) Reiseleistung(en) ist/sind für Personen mit eingeschränkter Mobilität nur bedingt nutzbar.

Denkmalverträglich neu bauen

Neue Handreichung des LVR zeigt Paradebeispiele gelungener Integration von Neubauten

NIEDERRHEIN. Wie lassen sich Neubauten gut in ein bestehendes, historisch geprägtes Umfeld einfügen? Das zeigt die neue Handreichung „Neubauten im historischen Kontext" des LVR-Amts für Denkmalpflege im Rheinland. Neben rund 20 Paradebeispielen geben Magdalena Leyser-Droste, Dr. Jascha Philipp Braun, Dr. Elke Janßen-Schnabel und Dr. Andrea Pufke darin auch weiterführende Informationen an die Hand.

„Denkmäler stehen nicht im luftleeren Raum, sondern sind immer in einen städtischen oder ländlichen Kontext eingebunden", sagt Dr. Ulrike Heckner vom LVR. Und dort wird natürlich auch um- oder neu gebaut. „Wie verhalten sich dann Denkmäler zu Um- und Neubauten, welche Aspekte müssen dabei beachtet werden?" Mit dem neuen Leitfaden des LVR möchte dieser kurz und griffig darauf eingehen und liefert anschauliche Beispiele aus dem ganzen Rheinland.

Neben konkreten Beispielen stand für die Broschüre eine zentrale Frage im Raum: Wie kommt man zu einem Neubau, der sich denkmalverträglich einfügt? Als Dreh- und Angelpunkt dient dafür ein „Analyse- und Planungsablauf" mit sechs (unterteilbaren) Schritten.

Auf Grundlage der „gebauten Umwelt" fallen diese in die Kategorien Ortsanalyse, Vorgaben und Umsetzung. „Die Handreichung bietet zu diesen Punkten auch unterstützende Fragen, um es etwas praxisorientierter zu gestalten", sagt Jascha Braun. Eine wichtige Botschaft: „Man sollte möglichst früh ins Gespräch mit allen Beteiligten kommen, damit das Ergebnis am Ende auch alle überzeugen kann." Prinzipiell würden diese Inhalte bereits zum Handwerkszeug der Architekten gehören, sagt Ulrike Heckner. Es gehe aber darum, noch einmal auf die besonderen Umstände hinzuweisen und auf sie einzugehen. „Das Denkmal wirkt nicht nur in seinen optischen Qualitäten, sondern auch in seinen historischen Zusammenhängen."

Auch das Xantener Stiftsmuseum *ist ein vorbildliches Beispiel.*
Foto: LVR-Amt für Denkmalpflege im Rheinland/Silvia Margrit Wolf

In Grieth *loben die Autoren die Häuserzeile an der Schlossstraße.*
Foto: LVR-Amt für Denkmalpflege im Rheinland/Silvia Margrit Wolf

Für Elke Janßen-Schnabel habe sich gezeigt, dass „wir von Architekten- und denkmalpflegerischer Seite aus Hand in Hand denken können. Es ist kein Widerspruch oder eine Verhinderung, wenn der Denkmalschutz dazugerufen wird. Es ist besser, von Anfang an Hand in Hand zu arbeiten." Auch die Denkmalpflege sei daran interessiert, dass Orte sich weiterentwickeln. „Weil sie lebendig bleiben müssen."

Die vorbildlichen Beispiele der Handreichung lassen sich in drei Gruppen einordnen: die unauffällige Anpassung – ohne zu kopieren, die zeitgemäße Weiterentwicklung architektonischer Elemente und der verträgliche Kontrast. Auch Beispiele aus den Kreisen Kleve und Wesel finden sich wieder.

In Kalkar-Grieth etwa wurde 2010 in einem Bereich mit mehreren Denkmälern ein Seniorenhaus erweitert. Seitdem schließt sich dem Hauptgebäude entlang der Schlossstraße eine Häuserzeile an. „Sie greift die typische Materialität auf, sprich Klinker", sagt Braun. „Sie steht für das unauffällige Einfügen, wird in der Handreichung aber zeitgleich als harmonisches Weiterentwickeln beschrieben. Hier sind die Grenzen fließend."

In Xanten finde das Thema schon seit Jahrzehnten Beachtung, erklärt Braun. „Xanten war für uns eine wahre Fundgrube. Hier findet sich eine besondere Dichte an Neubauten im historischen Kontext, die sich überzeugend einfügen." Dazu zählt das 2008 fertiggestellte Stiftsmuseum. Gemeinsam mit dem Verwaltungsbau am Karthaus 4-6 sind es löbliche Beispiele für das unauffällige Einpassen. „Im Material und in der Formsprache nehmen sie rücksichtsvoll Bezug auf den unmittelbar benachbarten historischen Bestand", erläutert Elke Janßen-Schnabel.

Auch der Klimawandel und die dafür notwendigen Reaktionen würden in Zukunft für die Fortsetzung des Projekts eine Rolle spielen, sagt Janßen-Schnabel. Diesbezüglich sollen noch weitere, vorbildliche Beispiele gesammelt werden. Sicherlich stünden gemäß Ulrike Heckner die Anforderungen an Bestandsgebäude manchmal in einem gewissen Konflikt zur Denkmalpflege, etwa wenn es um Außendämmungen oder Solaranlagen gehe. Für sie steht aber fest: Verträgliche Lösungen könne man finden –„wenn man beide Belange miteinander kombiniert. Man muss sich die Mühe machen, die Schnittmengen zu finden."

Solaranlagen etwa könne man vielleicht auf die Rückseite und damit weg von der Straßensicht oder sogar auf benachbarte Dächer verlagern. Auch behutsame Sanierungen, die Klima- und Denkmalschutz unter einen Hut brächten, seien möglich.

Die bisher gesammelten Objekte sollen in das Portal des Landschaftsverbandes „KuLaDig" eingestellt werden. Die Liste soll auch in Zukunft immer wieder erweitert werden. Die Broschüre gibt es kostenlos unter denkmalpflege.lvr.de/de/service/leitfaeden/leitfaeden_1.html.

Thomas Langer

Kreis-Landwirt Michael Seegers in seinem Amt bestätigt

Neuwahlen zum Vorstand des Kreisbauernausschusses Kleve

KREIS KLEVE. Der Kreisbauernausschuss der Kreisbauernschaft Kleve bestätigte im Rahmen der turnusmäßigen Neuwahlen des Vorstandes seinen Kreisvorsitzenden Michael Seegers aus Kalkar/Altkalkar/Hanselaer.

Michael Seegers wurde für weitere sechs Jahre als Kreisvorsitzender einstimmig wiedergewählt. Auch seine Stellvertreter, Christian Scheers aus Emmerich und Ulrich Heesen aus Kranenburg/Mehr/Niel wurden einstimmig wiedergewählt.

Die Beisitzer im Vorstand wurden ebenfalls einstimmig gewählt, namentlich Johannes Schlaghecken aus Bedburg-Hau/Huisberden, Paul Lamers aus Asperden, Christian Schulte-Spechtel aus Kleve/Griethausen/Kellen/Rindern, Viktor Bontrup aus Rees/Haldern und Richard Janßen aus Uedem/Keppeln. Aus dem Vorstand auf eigenen Wunsch ausgeschieden waren Norbert Opgen-Rhein aus Empel/Millingen und Michael Raadts aus Warbeyen.

Vor den durchzuführenden Neuwahlen wurden die ausgeschiedenen Ortsvorsitzenden und Vorstandsmitglieder geehrt: Alfons Spiegelhoff aus Emmerich/Hüthum und Sebastian van Triel aus Goch/Hassum für sechs Jahre Ortsvorsitz, Siegfried Losch aus Goch/Nierswalde und Heinz Kreutzer aus Kleve/Keeken/Donsbrüggen für zwölf Jahre Ortsvorsitz und Bernd Heisterkamp, Bedburg-Hau/Till-Moyland für 18 Jahre Ortsvorsitz. Eine besondere Ehrung erhielten Michael Raadts, Kleve/Warbeyen für zwölf Jahre Ortsvorsitz und Vorstandstätigkeit, Theodor van Look, Kalkar/Appeldorn für 24 Jahre Ortsvorsitz, Norbert Opgen-Rhein, Rees/Empel für 24 Jahre Ortsvorsitz und Vorstandstätigkeit und Theodor Boekholt, Goch/Hommersum sowie Leo Siebers, Kleve/Rindern für 30 Jahre Ortsvorsitz. Sie bekamen den Ehrenteller der Kreisbauernschaft Kleve überreicht.

Der neue Vorstand samt Beisitzern, v. l.: *Richard Janßen, Uedem; Viktor Bontrup, Rees; 2. stellvertretender Vorsitzender Ulrich Heesen, Kranenburg; Kreisvorsitzender Michael Seegers; 1. stellvertretender Vorsitzender Christian Scheers, Emmerich; Paul Lamers, Goch; Christian Schulte-Spechtel, Kleve und Johannes Schlaghecken, Bedburg-Hau.*
Foto: privat

Aktuelle Themen

Im Verlauf der Sitzung wurden nach einstimmiger Satzungsänderung und Beitragsanpassung zum neuen Wirtschaftsjahr aktuelle Themen aus der Kreisbauernschaft beleuchtet, wobei insbesondere die politischen Termine der jüngsten Zeit im Vordergrund standen. „Ich freue mich auf eine weitere Wahlperiode zusammen mit meinen Vorstandskollegen und wir werden weiterhin versuchen, das Beste für die Landwirte im Kreis Kleve herauszuholen", so der wiedergewählte Kreisvorsitzende Seegers in einem Statement.

Ein Himalayagebirge mitten in Kleve: *Pünktlich zu den Ostertagen konnte die künstlerisch begabte Pandadame Kamala ihr neues Domizil beziehen. Die feierliche Eröffnung der Roten Pandaanlage fand am Gründonnerstag statt (im Bild, v. l. Josef Kanders (Tiergartenverein), Thomas Müller (Vorstand Sparkasse Rhein-Maas) und Martin Polotzek (Geschäftsführender Zooleiter). Als weiteres Oster-Highlight werden am Ostersonntag und Ostermontag Eier an die Besucher verteilt. Außerdem gibt es Familienjahreskarten sowie Erdmännchenpatenschaften zu gewinnen. Der Klever Tiergarten ist täglich von 9 bis 18 Uhr geöffnet, Infos findet man unter www.tiergarten-kleve.de.*

NN-Fotos: Gerhard Seybert

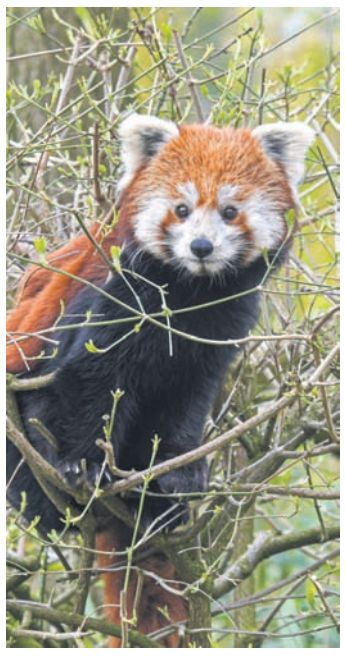

Barfußsaison hat begonnen

Der Kneipp-Verein Elten hat den Barfußpfad Hochelten für die Saison fit gemacht

ELTEN. Pünktlich zu Ostern startet sie wieder, die Barfußsaison Hochelten. Ein zwei Kilometer langer Wanderweg führt über 20 verschiedene Themenfelder und Untergründe durch den Hocheltener Wald, rund um eine Streuobstwiese und wieder zurück. Ohne Schuhe macht man sich auf die Sohlen und läuft abwechselnd über Kies, Sand, Rinde oder Waldboden. Die Füße freuen sich über dieses blanke Vergnügen. Start und Ziel ist der Sebastian-Kneipp-Platz Hochelten. Die Kneipp-Tret- und Armbecken runden die Naturerfahrung sinnvoll ab.

Das Team rund um den Barfußpfad hat viel gewerkelt *in den letzten Wochen und freut sich nun die Barfußsaison eröffnen zu können(v.l.): Johannes Cornelissen (Leiter AG Barfuß), Heinz Jansen (Holzarbeiten), Anneke Zonneveld (Wegewärtin Barfußpfad), Franz Trummer (Metallarbeiten), Ad van Roosendaal (Wegewart Barfußpfad), Christopher Braun (Schriftführer), Dr. Manon Loock-Braun (Vorsitzende Kneippverein Elten).*

Foto: Kneipp-Verein Elten

2015 sah es um die Existenz des Barfußpfades ziemlich dunkel aus. Es drohte der Rückbau des Barfußpfades samt Kneipp-Becken. Glücklicherweise wurde mit dem Kneipp-Verein Elten schnell ein passender Verein gefunden, der hier einsprang. Dr. Manon Loock-Braun, Vorsitzende: „Unser Vereinszweck ist nicht nur die Förderung des Sports, sondern auch die Förderung der öffentlichen Gesundheitspflege, so dass wir uns hier nicht verwehren konnten. Wir sind dem Barfußpfad schon lange verbunden und begleiten seine Entwicklung seit der Errichtung. Der Weg ist ein tolles Angebot, dass nicht nur Spaß macht, sondern auch noch gesundheitsfördernd ist. Also raus aus den Schuhen und rein ins Vergnügen“.

Um den Barfußpfad nun pünktlich zur Saison eröffnen zu können wurde in den vergangenen Wochen viel geschafft. Mit tatkräftiger Unterstützung vieler Hände konnte der Kneipp-Verein den Pfad für die Saison wieder fit machen. Es wurden einige Reparaturarbeiten an Barfußfeldern und Reinigungsarbeiten getätigt, Felder mit Materialien aufgefüllt, die Beschilderung optimiert, Rückschnitt von Sträuchern, Baumfällungen, Arm- und Tretbecken mit Wasser befüllt, Wasserhähne montiert etc.. Viele ehrenamtliche Kneipp-Mitglieder haben sich hier eingebracht, zum Beispiel Johannes Cornelissen als Koordinator Barfußpfad und die neuen Wegewarte Ad van Roosendaal und Anneke Zonneveld. Sie werden den Weg nun regelmäßig begehen und die Becken wöchentlich reinigen, um den Nutzern ein optimales Laufvergnügen zu bereiten. Der Kneippverein Elten freut sich nun auch für die Saison 2023 ein Angebot geschaffen zu haben, um wieder einige tausend Barfußläufer in Hochelten begrüßen zu dürfen. Der Kneippverein hat es sich zum Ziel gemacht, jedes Jahr ein neues Angebot am Barfußpfad zu installieren. Seit 2015 kam das Stelenfeld, ein Balancierbalken, drei Baumelbänke und jedes Jahr ein neues Outdoorsportgerät hinzu. Sie bestehen aus feuerverzinktem Stahl und lackiertem Kunststoff in Signalblau. In diesem Jahr soll eine neue hölzerne S-Liege hinzukommen.

In der Coronazeit musste der Pfad geschlossen werden. Dann hat sich der Verein zum 200-jährigen Jubiläum Sebastian-Kneipps sich selbst ein Geschenk gemacht. Es konnten sechs Edelstahlstelen aufgestellt werden, die über die Kneippsche Lehre und die fünf Säulen der Gesundheit informieren. Auch die Beschilderung am Start konnte erneuert werden. Der Barfußpfad Hochelten ist mit vielen anderen Angeboten ein wichtiger Bestandteil für den Erholungsort Elten auf dem Weg zum Kneippkurort. Er ist bsi Oktober von Sonnenaufgang bis Sonnenuntergang geöffnet und die Nutzung ist kostenfrei. Vor Ort stehen Schließfächer zur Verwahrung der Schuhe zur Verfügung sowie eine Fußwaschanlage. Die Nutzung der Schließfächer kostet einen Euro. Weitere Infos findet man im Internet unter www.kneippverein-elten.de.

Mitmachen beim „InstaWalk“

Am Samstag, 22. April, um 15 Uhr bietet das Museum Schloss Moyland einen InstaWalk durch die Ausstellung „Isaac Chong Wai im Dialog mit Joseph Beuys – Das Ende des Wachstums/ The End of Growth“ an. Das Programm richtet sich an Instagram-Nutzer, die ihren Account mit Beiträgen aus dem Bereich Kunst aufwerten möchten. Die Künstlerische Direktorin Dr. Antje-Britt Mählmann und der Künstler Isaac Chong Wai führen gemeinsam und in englischer Sprache durch die Ausstellung. Dabei erklären sie Hintergründe und ermöglichen schöne Fotomotive. Im Anschluss können die Teilnehmer sich bei Snacks und einem Drink an der Bar Mezzogiorno stärken. Eintritt und Führung frei (Snacks und Drink inklusive). Verbindliche Anmeldung bis zum 12. April an presse@moyland.d.

Foto: Stiftung Museum Schloss Moyland

Rheinpromenade zeigt sich wieder im „Sommerkleid“

Flaggen, Körbe, Ladestationen: Saisoneröffnung pünktlich zu den Ostertagen

Pünktlich zum Oster-Wochenende *laden die Strandkörbe wieder zum Verweilen auf der Rheinpromenade ein.* Foto: WfG Emmerich

EMMERICH. Die ersten Sonnenstrahlen haben uns bereits verwöhnt, die Wetterprognosen lassen Gutes erhoffen. Pünktlich zu Ostern, Anfang April startet wie jedes Jahr die touristische Saison an der Rheinpromenade. Wie jedes Jahr, nein bei Weitem nicht.

Die Tourist Information an der Rheinpromenade 27 hat für immer ihre Türen geschlossen und wird in wenigen Wochen in den neuen Räumlichkeiten an der Rheinpromenade 11 wieder neu eröffnen. Auch hier freuen sich wieder Mitarbeiterinnen der WFG Wirtschaft Marketing Tourismus unterstützt von ehrenamtlichen Kräften die Gäste der Hansestadt zu begrüßen. Die Flaggen zieren nun schon seit einigen Tagen die Rheinpromenade. Die Flaggenmasten stehen in Gruppen in der Mitte der Gastronomischen Meile und an der Sommerterrasse. Es handelt sich um Masten mit Schwenkarm, so dass die Flaggen sich mit dem Wind ausrichten können. Die Flaggen präsentieren Europa, NRW, Deutschland, Niederlande, Emmerich, das neue Stadtlogo, die Tourist-Information und die Rheinische Hanse. Sie werden voraussichtlich bis Ende Oktober hängen. Die Schirme der Gastronomie sind ebenfalls schon platziert und stehen für das Ostergeschäft und die Sommersaison parat.

Die berühmten Strandkörbe wurden durch Kollegen der Kommunalbetriebe in den letzten Tagen wieder platziert. In diesem Jahr erstmalig an zwei Stellen auf der Rheinpromenade. Zum einen wie gehabt an der Sommerterrasse der ehemaligen Tourist Information, zum anderen vor der neuen Tourist Information Rheinpromenade 11. Bei den Erwachsenen-Strandkörben handelt es sich um Zweisitzer aus weißem Kunststoffgeflecht mit rot-weißem Trägergewebe, 45° verstellbarem Oberkorb, Rahmen und Sitzrahmen aus Hartholz, Juister Modell mit verstellbarer Fußbank, Klapptischen und Sonnenmarkise. Bei den Kinderstrandkörben handelt es sich ebenfalls um Zweisitzer aus weißem Kunststoffgeflecht mit rot-weißem Trägergewebe. Rahmen und Sitzrahmen aus Hartholz. Die rote Sonnenmarkise ziert die Skyline und der Schriftzug Emmerich am Rhein.

Die Strandkörbe waren in den Monaten der Wintersaison sicher und geschützt untergestellt und wurden von Gregor Reintjes und dem Promenadenmeister Emanuel Boywitz aufgearbeitet, so dass sie nun wieder in neuem Glanz erstrahlen und die Gäste in der Saison zum Verweilen und Genießen einladen. Strandkörbe, Flaggen und die Terrassen der Außengastronomie sind fester Bestandteil des mediteranen Flairs des Sommerkleides der Rheinpromenade. Besucher der Rheinstadt aus Nah und Fern freuen sich schon darauf.

Die E-Bike-Ladestation an der Sommerterrasse der alten Tourist Information steht allen radelfreudigen E-Bikern selbstverständlich auch weiterhin zur Verfügung. Sie bietet insgesamt acht Anschlüsse und kann kostenfrei von Emmericher Gästen genutzt werden.

Auch wenn die Eröffnung der neuen Tourist Information noch einige Tage in Anspruch nimmt, stehen die Mitarbeiter den Gästen weiterhin telefonisch und per Mail zur Verfügung 02822/ 931040, tourismus@wfg-emmerich.de, www.wfg-emmerich.de.

Selders folgt auf Ingensand

Die Jahreshauptversammlung des VdK Kleve war sehr gut besucht. Als Gäste waren Bürgermeister Wolfgang Gebing (2.v.l.) wie auch der stellvertretende Bundesvorsitzende des VdK, Horst Vöge (l.), anwesend. Nach der Abarbeitung der Regularien standen Wahlen an. Der langjährige 1. Vorsitzende Willi Ingensand (2.v.r.) hat sein Amt aus Altersgründen niedergelegt. Bei der Neuwahl wurde Matthias Selders (r.) einstimmig von der Versammlung zum 1. Vorsitzenden gewählt. Im Anschluss wurde Ingensand vom Vorstand wie auch vom VdK in einer emotional sehr feierlichen Art in den Ehrenamts-Ruhestand verabschiedet. Willi Ingensand war 16 Jahre lang als Vorsitzender tätig. Mit seiner Erfahrung hat er den VdK mit Weitblick geführt. Mit ihm wurden die ausgeschiedenen Vorstandsmitglieder Ilona Heyligers, Hildegard Ingensand und Klaus Dieter Schley mit einem Präsent verabschiedet. Allen gilt großer Dank für die geleistete Tätigkeit. Ab sofort ist der VdK Kleve erreichbar unter Telefon 02821/ 7115975, 0151/ 22102092 und per Mail: ov-kleve@vdk.de.

ANZEIGE

ThermaCare-Coupon unterstützt die Tafel Deutschland!

Gemeinsam mit der Tafel Deutschland startet ThermaCare im April 2023 die Aktion „ThermaCare spendet Wärme“. Bei der Aktion sparen Kund:innen pro Kauf einer Vorteilspackung 3 €, während ThermaCare 1 € an die Tafel Deutschland spendet.

Mit diesem Engagement unterstützt ThermaCare nun bereits das dritte Mal in Folge wichtige humanitäre Einrichtungen in Deutschland mit Spenden.

Testen Sie ThermaCare und tun Sie zugleich etwas Gutes! Der Coupon ist in allen teilnehmenden Apotheken hinterlegt und der Betrag wird direkt elektronisch an der Kasse abgezogen. Zusätzlich lässt der Coupon sich auch über die ThermaCare-Website herunterladen oder hier ausschneiden.

Jetzt einlösen und Wärme spenden!

Rückzahlungsfrist für Soforthilfe wird verlängert

Bestandskräftige Schlussbescheide bleiben jedoch bestehen

NIEDERRHEIN. Die Landesregierung auf gemeinsamen Vorschlag der Wirtschaftsministerin und des Ministers der Finanzen in der NRW-Soforthilfe 2020 eine weitere Verlängerung der Rückzahlungsfrist für die Soforthilfe über den 30. Juni 2023 hinaus bis zum 30. November 2023 beschlossen.

Infolge des Kabinettbeschlusses können Soforthilfe-EmpfängerInnen den zurückzuzahlenden Betrag jetzt bis zum 30. November 2023 ohne weitere Abstimmung mit dem Land Nordrhein-Westfalen überweisen. Die Überweisung kann auch in mehreren Teilbeträgen erfolgen. Bis dahin ist es also nicht erforderlich, individuelle Vereinbarungen zu Stundungen oder Ratenzahlungen zu treffen.

Wirtschaftsministerin Mona Neubaur: „Mit der weiteren Verlängerung der Rückzahlungsfrist bei der NRW-Soforthilfe 2020 gibt die Landesregierung UnternehmerInnen sowie Solo-Selbstständigen größeren Spielraum für eine Rückzahlung der Soforthilfe. Die wirtschaftliche Lage im Land bleibt weiter angespannt. Immer noch stehen viele UnternehmerInnen vor erheblichen Herausforderungen vor allem wegen der Folgen des russischen Angriffskriegs auf die Ukraine, unterbrochener Lieferketten im internationalen Handelsverkehr und der Spätfolgen der Corona-Pandemie.“

Minister der Finanzen Dr. Marcus Optendrenk: „Die finanzielle Situation für Solo-Selbstständige und Unternehmen ist vielfach nach wie vor angespannt. Mit der Verlängerung der Rückzahlungsfrist bei der NRW-Soforthilfe helfen wir unbürokratisch und zielgerichtet den Menschen und Unternehmen in unserem Land.“ Mit der Entscheidung, die Rückzahlungsfrist für die Soforthilfe weiter zu verlängern, bekräftigt die Landesregierung zugleich, dass die vorläufig gewährte Soforthilfe zurückzuzahlen ist, sollten die Bewilligungsvoraussetzungen nicht erfüllt sein. Gegenstand des Kabinettbeschlusses ist auch, dass alle Schlussbescheide, die bestandskräftig geworden sind – gegen die also nicht fristgerecht Klage erhoben wurde – aufrechterhalten werden.

Aus einem Schlussbescheid folgt in Fällen einer Überkompensation die Verpflichtung des Antragstellenden zur Rückzahlung der Soforthilfe in dem Umfang der Überkompensation. Eine andere Bewertung ergibt sich auch nicht aus den erstinstanzlichen Urteilen der Verwaltungsgerichte Düsseldorf zu Schlussbescheiden in der NRW-Soforthilfe 2020. Die Urteile bewirken keine Änderung der Rechtslage und haben lediglich für diejenigen Antragstellenden unmittelbare Auswirkungen, die fristgerecht ge-gen den Schlussbescheid geklagt hatten.

Wirtschaftsministerin Mona Neubaur: „Die bestandskräftigen Schlussbescheide aufrechtzuerhalten, ist keine ungerechtfertigte Härte für die Antragstellenden. Nach Abschluss des Rückmeldeverfahrens durch den Schlussbescheid hätte jeder Antragstellende die Möglichkeit gehabt, Klage gegen die Entscheidung der Bezirksregierung zu erheben und diese durch die Verwaltungsgerichte überprüfen zu lassen.

Davon haben aber nur rund ein Prozent der Antragstellenden Gebrauch gemacht. Im Rückmeldeverfahren wurde für jeden Antrag nach den gleichen einheitlichen Kriterien durch die Bezirksregierungen ermittelt, ob die vorläufig als Pauschalbetrag ausgezahlte Soforthilfe behalten werden darf oder zurückzuzahlen ist. Durch die erneute Verlängerung der Rückzahlungsfrist bis zum 30. November 2023 steht den UnternehmerInnen in Nordrhein-Westfalen weiterhin die benötigte Liquidität zur Verfügung.“

Die NRW-Soforthilfe ist mit mehr als 430.000 bewilligten Anträgen und ausgezahlten Zuschüssen in Höhe von rund 4,5 Milliarden Euro das größte Hilfsprogramm der Landesgeschichte. Um den UnternehmerInnen so schnell und unkompliziert wie möglich zu helfen, wurde im Rahmen der NRW-Soforthilfe 2020 zunächst bei jedem bewilligten Antrag die maximale Fördersumme als pauschaler Abschlag ausgezahlt. Die tatsächlichen Förderhöhen der Soforthilfe-Empfängerin-nen und -Empfänger wurden bis zum 31. Oktober 2021 in einem digitalen Rückmeldeverfahren bestimmt.

Sudoku

Die leeren Kästchen müssen nach folgenden Regeln gefüllt werden:
- In jeder Zeile dürfen die Ziffern von 1–9 nur einmal vorkommen
- In jeder Spalte dürfen die Ziffern von 1–9 nur einmal vorkommen
- In jedem Block dürfen die Ziffern von 1–9 nur einmal vorkommen

▶Hier Ihre Werbung! Rufen Sie uns an: Tel. 0 28 31/9 77 70 -0

	3	5			7	4	6	
	1					9		
				5				
2		3			4			
4				9				6
1						3	8	
							7	1
		7	5	6				
				8			5	

2023-562-214

GPZ Geprüfte Prospektzustellung BVDA

Die **NN-Logistik** ist die zweitbeste Zeitungslogistik der bundesweiten Anzeigenblattbranche und stellt das jährlich durch die GPZ-Prüfung unter Beweis.
Dennoch sind fehlende Zeitungen in den Briefkästen der NN-Leser nicht zu 100% auszuschließen.

Woran das liegt und wie die NN-Logistik eine qualitativ hochwertige Zustellung Woche für Woche gewährleistet, erklärt Vertriebsleiterin Heike Haupt nun in dem Video und bittet Leser sich bei fehlender Zeitung gerne unter **02831/97770-688** oder per Mail an info@nn-logistik.de zu melden.

Zum Video:

Die Kirche muss sich ändern

Teilnehmende bilanzieren Synodalversammlung und Synodalen Weg

Drei Tage haben die Delegierten in Frankfurt *über unterschiedliche kirchliche Themen diskutiert.*

Foto: Synodaler Weg / Maximilian von Lachner

NIEDERRHEIN. Der Synodale Weg der katholischen Kirche in Deutschland ist in Frankfurt zu Ende gegangen. Zuvor hatte die fünfte Synodalversammlung stattgefunden. Bischof Dr. Felix Genn sagte unmittelbar nach dem Ende der Versammlung, dass es gut und richtig gewesen sei, sich auf den Synodalen Weg begeben zu haben.

„Bei allen Schwierigkeiten sind wir doch zusammen geblieben", betonte der Bischof. Der Synodale Weg habe allerdings deutlich gemacht, dass es große Differenzen gebe und auch weiterhin „ein gemeinsames Ringen" um den künftigen Weg der Kirche gefordert sei. „Wir haben noch immer viel an Synodalität zu lernen", sagte er. Im Bistum Münster hoffe er insbesondere, dass im Prozess zur Entwicklung der pastoralen Strukturen auch „inhaltliche Füllungen" erfolgten. „Dabei sollten wir uns von dem synodalen Prinzip leiten lassen: Gemeinsam hören, gemeinsam deuten, gemeinsam entscheiden. Und orientieren sollten wir uns an der Frage: Was ist von uns als Kirche in der Gesellschaft gefordert?" Bischof Genn dankte allen, die sich aus dem Bistum Münster am Synodalen Weg beteiligt haben und auch denen, die für den Synodalen Weg gebetet hätten: „Der Synodale Weg war auch ein geistlicher Prozess, die geistlichen Impulse waren sehr wichtig. Es waren Tage, die von Segen geprägt waren."

Weihbischof Rolf Lohmann aus Xanten warb für „eine noch stärkere Einbindung der Laien, und zwar auf Augenhöhe mit den Hauptamtlichen". Dazu gehöre, sie zu dem Dienst zu befähigen, den sie leisten möchten und ihnen Aufgaben in der Seelsorge anzuvertrauen. „Und wir müssen in unserem Bistum weiter darum ringen, die Rolle der Frauen in unserer Kirche zu stärken und zu einem neuen Verständnis des Weiheamtes zu kommen. Wir müssen die junge Generation einbinden und darauf hören, welche Wünsche sie äußern und welche Bilder von Gemeinde sie entwickeln", betonte Lohmann. „Wir sind, und das ist entscheidend, in meinen Augen vernünftig auseinander gegangen. Alle Seiten mussten aufeinander zugehen und gemeinsam an Kompromissen arbeiten. Dass die Bereitschaft dazu groß war und es schließlich gelungen ist, Einigungen zu erzielen, macht mich zuversichtlich und hoffnungsvoll", zog er ein Fazit. Für Dr. Dorothea Sattler, Theologie-Professorin in Münster und Co-Vorsitzende des Synodalforums „Frauen in Diensten und Ämtern in der Kirche", war der Synodale Weg „getragen von Gottes Geistkraft, die uns immer wieder gemeinsam an den österlichen Ursprung unserer christlichen Hoffnung erinnert hat." Das „tiefe Erschrecken" über die sexualisierte Gewalt und den geistlichen Missbrauch an Kindern und an erwachsenen Männern und Frauen habe die Teilnehmenden am Synodalen Weg zu einer geistlichen Gemeinschaft werden lassen. Theologische Argumente, so betonte Sattler, hätten Wertschätzung erfahren, „insbesondere auch bei der Frage der Teilhabe von Frauen an allen Diensten und Ämtern." Für den Weg der Kirche im Bistum Münster warb die Professorin dafür, „die Charismen von Frauen schon heute in der Verkündigung des Evangeliums Jesu Christi mit höherer Wertschätzung zu achten". Synodalität könne auf allen Ebenen des Handelns in den Kirchen weiterhin eingeübt werden. Weihbischof Dr. Stefan Zekorn betonte, dass der Synodale Weg ein wichtiger Versuch von Synodaliät gewesen sei. Allerdings sei im Vorfeld zu wenig darüber reflektiert worden, was Synodalität bedeute und wie sie gestaltet werden könne. „Das hat unter anderem dazu geführt, dass das wichtige Ringen um möglichst konsensuale Aussagen zu wenig stattfand. Leider hat es der Synodale Weg deshalb nicht vermocht, die vorhandenen Gräben in der Kirche in Deutschland zu überbrücken", resümierte Zekorn. Ob der Kirche im Bistum Münster ein Aufbruch gelinge, hänge davon ab, „ob Menschen erleben können, dass der Glaube für ihr alltägliches Leben einen positiven Unterschied macht und einen erfahrbaren Reichtum bedeutet."

Für Weihbischof Wilfried Theising, Offizial im Offizialatsbezirk Oldenburg, wurde mit den Beschlüssen sehr viel erreicht. „Der Abschluss des Synodalen Weges ist ein Meilenstein und zugleich eine gute Grundlage für die weitere Arbeit", betonte er. Im Bistum Münster gebe es schon jetzt durch eine umfangreiche Gremienbeteiligung „einen guten synodalen Geist in unserer Diözese". Dr. Klaus Winterkamp, Generalvikar des Bistums Münster, erinnerte an das 2. Vatikanische Konzil: „Die Texte, Entscheidungen und Beschlüsse des Synodalen Weges sind Kompromisse", erklärte er. „Kompromisse, solange sie nicht faule Kompromisse sind, sind nichts Schlechtes, im Gegenteil. Wie das 2. Vatikanische Konzil und dessen Texte bezeugen, kann man bestens auf Kompromissen aufbauen und Vieles weiterentwickeln. Dasselbe erhoffe und verbinde ich mit dem Synodalen Weg und dessen Beschlüssen." Von diesen würden im Bistum Münster „nicht wenige de facto schon vielerorts praktiziert, zum Beispiel die Predigt durch Laien in Messfeiern – auch nach dem Evangelium – oder die Segnung von Paaren, die sich lieben, aber auch in der Prävention sexualisierter Gewalt", sagte der Generalvikar.

Lukas Färber vom Bund der Deutschen Katholischen Jugend (BDKJ) im Bistum Münster sprach von einem „kleinen Schritt in die richtige Richtung" und hofft auf den „Beginn eines tatsächlich Umdenkens, von dem man nur hoffen kann dass es an Geschwindigkeit gewinnt". Jedoch sei „der Großteil der Texte enttäuschend weichgewaschen, mutlos und so verhaftet im System, dass sie nicht ansatzweise dem Ziel des Weges, der Verhinderung systemisch begünstigter sexualisierter Gewalt, gerecht werden. „Die jetzt schnell einzuführenden Segensfeiern für queere Paare und Paare mit Menschen, die geschieden sind, wären ein konkreter, sichtbarer, wenn auch eigentlich viel zu kleiner Schritt, der jetzt gegangen werden muss", sagte er unter anderem mit Blick auf das Bistum Münster. Für Schwester Katharina Kluitmann, Lüdinghauser Franziskanerin, war der Synodale Weg „eine Erfahrung des Heiligen Geistes, des Lernens und der Hoffnung auf weitere Schritte". Sie leide jedoch darunter, „dass es für viele zu spät kommt". Beim Text über die Synodalen Räte sei deutlich geworden, dass es „unterschiedliche Kirchenbilder und daraus resultierend unterschiedliche Auffassungen von Gehorsam" gebe. Das Bistum Münster dürfe künftig „gern seinen Frauenanteil, seine Offenheit für LGBTIQ-Personen und die Qualität der Rahmenbedingungen für mehr Synodalität auf allen Ebenen erhöhen".

Moritz Kunstschmiede & Schlosserei
Bruchweg 10 · 46509 Xanten-Birten
Tel: 02801 / 98 62 91

Glas- und Spiegelservice Kleve GmbH
Meisterbetrieb
24Std. Reparaturnotdienst
Duschtüren · Wohnspiegel · Sandstrahlarbeiten
Ganzglastüren · Tiffany-Bedarf · Bleiverglasung
Neu- und Reparaturverglasung
Tel.: 0 28 21/97 17 10
Meißnerstr. 19 · 47533 Kleve

IKS GELDERN
TREPPEN & MÖBELTISCHLEREI
Max-Planck-Str. 12
47608 Geldern
Tel. 0 28 31 - 9 30 00
tischlerei@iks-geldern.de

Seitenmarkisen *halten nicht nur den Wind, sondern auch unerwünschte Blicke fern.* Foto: djd/Weinor

Dem Klimawandel trotzen

Windsichere Terrasse mit dem richtigen Sonnenschutz

Die höchsten Jahresdurchschnittstemperaturen der letzten 140 Jahre in Deutschland wurden mit wenigen Ausnahmen nach der Jahrtausendwende gemessen. Das zeigt eine aktuelle Studie des Statistischen Bundesamts zum Klimawandel.

Mit steigenden Temperaturen geht die Zunahme von Wind einher. Daraus resultieren nicht nur häufiger auftretende Stürme, auch der normale Wind nimmt tendenziell an Fahrt auf. An heißen Sommertagen kann das auf der heimischen Terrasse angenehme Kühlung verschaffen, lauschige Früh- oder Spätsommerabende kann ein kräftiger Luftzug aber verderben. Zudem erhöht stärkerer Wind die statische Belastung von Markisen. Bei der Planung einer Terrassenverschattung sollte daher dieser Aspekt berücksichtigt werden.

Verankerung und Elektronik

Die Installation einer Terrassenmarkise durch einen Fachhandwerker gibt die Gewähr, dass die Verankerung auch größere Windlasten aushält. Von einer Selbstmontage ist daher abzuraten.

Empfehlenswert ist neben einem Motorantrieb und einer elektronischen, smarthomegeeigneten Steuerung die Ausstattung mit Wettersensoren. So lässt sich sicherstellen, dass die Markise bei aufkommendem starken Wind oder Regen rechtzeitig eingefahren wird. Alternativen zur klassischen Gelenkarmmarkise bilden Pergolamarkisen.

Stützen an der Front verleihen mehr Stabilität, zusätzlich kann das als Cabriosystem ausgebildete Faltdach bei Regen ausgefahren bleiben und die Terrasse schützen.

Rundumschutz

Verbessern lässt sich der Windschutz durch zusätzlich angebrachte Seitenmarkisen. Auch bodenlange Volants, die am vorderen Markisenende angebracht sind, schützen vor leichten Brisen. Pergolamarkisen können zudem mit senkrechtem Sonnen-, Sicht- und Windschutz ergänzt werden. Besonders windfest sind Vertikalmarkisen, die mit einer so genannten Zip-Technik ausgestattet sind.

Windstärke sechs

Dabei ist das Tuch an beiden Seiten fest gespannt und so besonders widerstandsfähig. Pergola- und Senkrechtmarkisen können je nach Hersteller immerhin bis Windstärke sechs ausgefahren bleiben. Wer sich noch mehr Wetterschutz wünscht, kann auf Glasdachsysteme zurückgreifen. Etwas aufwendiger im Aufbau sind sie bei fast jedem Wetter rundum sehr wirksam.

Modular aufgebaute Terrassendächer und Glasoasen lassen sich individuell konfigurieren und auch nachträglich weiter ausbauen - von der reinen Überdachung bis zum komplett geschlossenen Kaltwintergarten.

markilux Designmarkisen. Made in Germany.
Die Beste unter der Sonne. Für den schönsten Schatten der Welt.
KERSJES
Kersjes GmbH & Co. KG
Fenster · Markisen · Rolladen · Haustüren
Sackstraße 108 · 47533 Kleve · Tel.: 0 28 21/9 75 57-0
Fax: 0 28 21/9 75 57-20
markilux

Niederrhein Kälte
Niederrhein Wärme
Wir sorgen für angenehmes Raumklima !!!!
energieeffiziente und BAFA- geförderte Klimaanlagen
Förderung von energieeffizienten Klimaanlagen und Wärmepumpen durch BAFA oder KfW.
BAFA- und KfW- geförderte Wärmepumpen
Wir beraten Sie gerne, über
• zugluftfreie Raumkühlung • viren-, bakterien- und pollenfreie Luft
• App- und Sprachsteuerung • Förderung von Klimaanlagen und Wärmepumpen
Niederrhein Kälte / Niederrhein Wärme
Alpener Str. 34 • 47665 Sonsbeck • Telefon: 0 28 38 / 989 66 11
info@niederrhein-kaelte.de • info@niederrhein-waerme.com

DER EINFACHSTE WEG ZUM NEUEN BAD
HIER BERÄT DAS FACH-HANDWERK
DIE BADAUSSTELLUNG IN IHRER NÄHE.
ELEMENTS-SHOW.DE
47533 KLEVE
Nosenhof 1
+49 2821 99792-30
elements
BAD / HEIZUNG / ENERGIE
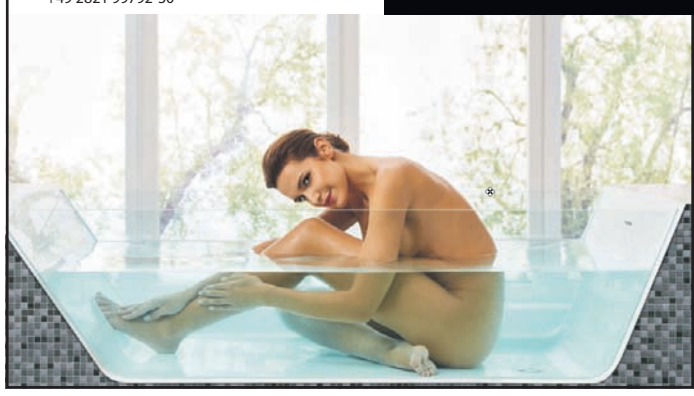

ABFLUSS ZU WIR KOMMEN
DÜVERT
Haus- und Umwelttechnik
Inh. Thomas Podboj
· Sanitär · Heizung
· Rohr-/Kanalreinigung
· TV-Kanalinspektion
· Kanaldichtheitsprüfung
47533 Kleve · Kermisdahlstraße 18 – 18a
Telefon: 0 28 21 / 96 00
www.dueverthaustechnik.de

„Stunk unplugged“ im Bühnenhaus Kevelaer

Zwölf Mitglieder der legendären Kölner Stunksitzung betreten als Deutschlands größtes Kabarett-Ensemble am Samstag, 6. Mai, 20 Uhr, Einlass ab 19 Uhr, die Bühne in Kevelaer. Sie präsentieren Kabarett-Highlights und Lieder aus 40 Jahren Stunksitzung. Mit dabei der Niederrheiner und Stunker Bruno Schmitz. Stunk unplugged ist das Knistern im Publikum, ist die unbändige Bereitschaft ergrauter Alternativer und junger Weltbürger, kunterbunt und multikulti zu sein. Stunk unplugged ist die Darstellung einer herausragenden schauspielerischen Leistung, die sich grundsätzlich vom Pseudo-Humor unterscheidet, der ansonsten allzu oft versendet wird. Mag der Vortrag noch so locker und fröhlich daherkommen, dahinter stecken kluge Köpfe, die vorgedacht haben, was das Publikum zum Nachdenken, zum Lachen, zum Jubeln bringen soll. Alle Unsympathen dieser Welt (von Erdogan über Lukaschenko bis Putin) sind Thema und könnten (wenn die Kunstfreiheit nicht Schutz gewähren würde) klagen. Stunk ist auch das: gezielte Majestätsbeleidigung. Das gefällt den Zuschauern und hindert nicht an CDU-Gejammer und Ampel-Gehampel. Die Bühne stellt dar, was die Gesellschaft bewegt: Fachkräftemangel, Integration, Wohnungsnot, Klimawandel... Die Themenvielfalt ist bestechend, der Wechsel von langsam zu schnell lässt den Zuschauer mitfeiern. Trotz aller Härte, am Ende ist Stunk unplugged vor allem eins: Beste Unterhaltung! Frech, frecher, Stunk. Die Livemusik kommt von Frederik Wingchen, Josef Piek und Chris de Wueb. Karten zum Preis von 32 Euro gibt es bei der Touristinformation Kevelaer, Peter-Plümpe-Platz 12, Telefon 02832/122991, im Sonsbecker Reisebüro, Hochstraße 54, Telefon 02838/91791, in der Buchhandlung Keuck, Issumer Straße 15, Geldern, Telefon 02831/80008; im KulturBüro NiederRhein, Nimweger Straße 58, Kleve, Telefon 02821/24161 oder online unter www.reservix.de.

Foto: Ansgar Maria van Treeck

Umwelt schonen, Kosten senken

WFG Kreis Kleve lädt Unternehmen zur Infoveranstaltung „Ökoprofit“ ein

KREIS KLEVE. Das Projektformat „Ökoprofit“ wird seit 1991 von Unternehmen und öffentlichen Verwaltungen in Kommunen in Deutschland und Österreich mit dem Ziel umgesetzt, gemeinschaftlich mit Unternehmen die Umwelt zu schonen und dabei Kosten zu senken.

Der Ablauf des Programms sieht vor, dass nach einer Auftaktveranstaltung im Rahmen von Workshops und individueller Beratung gemeinsam mit dem Unternehmen Betriebslösungen erarbeitet und auf den Weg gebracht werden. Im Fokus steht nachhaltiges Wirtschaften bis hin zur Klimaneutralität. Dies bietet viele Vorteile: Neben dem Umweltschutz können auch betriebliche Kosten gesenkt werden. Außerdem wird ein Fachinput aus verschiedenen Branchen vermittelt, der die Möglichkeit für einen dauerhaften Austausch bieten kann. Die Wirtschaftsförderung Kreis Kleve und der Kreis Kleve laden gemeinsam am Dienstag, 25. April, 15 Uhr, alle interessierten Unternehmen zu einer unverbindlichen Informationsveranstaltung in das Gewerbe- & Gründerzentrum Kalkar ein. Ziel dieser Veranstaltung soll sein, Unternehmen für dieses Programm begeistern zu können und acht Firmen zu finden, die an einer ersten Förderrunde im Kreis Kleve teilnehmen möchten. Der Ablauf sieht vor, dass nach einer Begrüßung durch die Kreis-Wirtschaftsförderung die AG Klimaschutz des Kreises Kleve die anwesenden Unternehmen über das Projekt Ökoprofit informiert und offene Fragen klärt. Nach einer Kaffeepause werden Erfolgsbeispiele aus der Praxis vorgestellt. „Wir würden uns sehr freuen, wenn dieses Programm auch im Kreis Kleve Anwendung findet und viele Unternehmen von wertvollen Impulsen profitieren können“, so Kreis-Wirtschaftsförderin Brigitte Jansen. Der Nachbarkreis Wesel blickt bereits auf eine Erfolgsbilanz zurück: Seit 2004 haben 58 Unternehmen an bisher sechs Ökoprofit-Runden teilgenommen und es konnten 400 Tonnen Abfall, 120.000 m³ Wasser/Abwasser, 65 Millionen kWh Energie und 6,2 Millionen Euro Kosten eingespart werden. Interessierte an dem Projekt Ökoprofit sind eingeladen, an der kostenfreien Informationsveranstaltung teilzunehmen.

Anmeldungen nimmt die Wirtschaftsförderung Kreis Kleve gerne per Mail unter info@wfg-kreis-kleve.de oder auf der Internetseite www.wfg-kreis-kleve.de sowie telefonische Anmeldung unter 02821/72810 entgegen.

Für das Thema Ökoprofit werben: *Dirtje Derksen (l.) und Katharina Segers (2.v.r.) von der AG Klimaschutz des Kreises Kleve sowie Nathalie Tekath-Kochs (r.) und Fabienne van Lier (2.v.l.) von der Wirtschaftsförderung Kreis Kleve.*

Foto: privat

Miroslav Nemec tanzt den „Sirtaki“!

„Hast Du jemals etwas so schön zusammenkrachen sehen?“ Dieses Zitat aus Alexis Sorbas von Nikos Kazantzakis zählt zweifellos zu den berühmtesten Sätzen der Literatur- und Filmgeschichte. Der „Sirtaki“ (Zorba‘s Dance) des Komponisten Mikis Theodorakis wurde zum Welthit. Auf Grundlage des Romans, der auch als Film zum Klassiker wurde, hat der Regisseur Martin Mühleis ein modernes Melodrama geschaffen, und eine Paraderolle für Miroslav Nemec, den „Tatort“-Kommissar und zweifachen Grimme-Preisträger. Mit großer Leidenschaft erweckt dieser den Schelmenromanhelden und lebenshungrigen Griechen in dem durchkomponierten Bühnenstück Alexis Sorbas zum Leben. Getragen von den griechischen Klängen des fünfköpfigen „Orchístra Laskarina“ wird er das Publikum am Ostermontag, 10. April um 20 Uhr, in der Kölner Philharmonie in seinen Bann ziehen. Eintrittskarten für die Vorstellung in Köln gibt ab 35,90 Euro zuzüglich Gebühren der Vorverkaufsstelle unter Telefon 0221/2801, unter www.ticketsdirekt.de sowie allen bekannten Vorverkaufsstellen.

Foto: Bernadette Fink

Theater Mönchengladbach mit zwei Opernhighlights

„Opera Doppia“ mit Verdi und Bellini ab jetzt buchbar

MÖNCHENGLADBACH. In dieser Spielzeit stehen im Theater Mönchengladbach gleich zwei italienische Opernhighlights auf dem Programm, die Opernliebhaber begeistern werden: Giuseppe Verdis „Rigoletto“ und Vincenzo Bellinis Belcanto-Oper „La Sonnambula (Die Nachtwandlerin)“.

Ab sofort können beide Inszenierungen als „Opera Doppia“, als Doppelpack gebucht werden; die Wahl der Vorstellungstermine ist dabei frei. An beiden Abenden gehört außerdem eine italienische Köstlichkeit dazu, die in der Theaterbar serviert wird: entweder ein „Cocktail Bellini“ mit püriertem Pfirsich und Prosecco oder ein „Cocktail Verdi“ ohne Alkohol.

Alternativ bieten Gastronom Detlef Krengel und sein Team eine italienische Süßspeise mit einer Kaffeespezialität an.

„Opera Doppia“ kostet 65 Euro und kann an der Theaterkasse oder online unter https://theater-kr-mg.de/opera-doppia/ gebucht werden.

„Rigoletto“ wird noch bis einschließlich 11. Juni gespielt „La Sonnambula“ feiert am 21. Mai Premiere und ist bis zum 25. Juni zu sehen.

Feuerwehr lädt zum Action Day

HÜTHUM. Am Samstag, 22. April, lädt die Einheit Hüthum der Freiwilligen Feuerwehr Emmerich zum „Action Day“ ein. Interessierte zwischen 16 und 60 Jahren können von 15 bis 18 Uhr erleben, wie es ist, Feuerwehrmann oder Feuerwehrfrau zu sein. Dabei können die Teilnehmer unter anderem mit der Drehleiter fahren, einmal selbst ein Feuer löschen oder in die Atemschutz-Ausrüstung der Feuerwehrleute schlüpfen. Außerdem zeigen die Wehrleute, wie ein spektakulärer Fettbrand entsteht und wie man ihn bekämpft. Der „Action Day“ findet am Feuerwehrgerätehaus im Ortsteil Hüthum (Auf dem Eyland 3) statt. Auch Jugendliche ab zwölf Jahren sind eingeladen. Aus organisatorischen Gründen wird um Anmeldung gebeten: brockmann-niklas@outlook.de.

Vollsperrung des Bahnübergangs

PRAEST. Aufgrund von Arbeiten im Straßenraum muss der Bahnübergang Kerstenstraße im Ortsteil Praest von Sonntag, 16. April, 7 Uhr, bis Montag, 17. April, 20 Uhr, voll gesperrt werden. Fußgänger und Radfahrer können den Bahnübergang in der Zeit der Sperrung nicht überqueren. Entsprechende Umleitungen werden ausgeschildert.

Knorrige Baumriesen erzählen Geschichte(n)

Der Frühling kehrt wieder ein an den Niederrhein, die Sonne gewinnt an Kraft, Bäume und Sträucher zeigen ihre ersten Knospen, Frühblüher nutzen das warme Licht. Zeit, die wunderschöne Landschaft entlang des Alleen- und Voltaire-Weges rund um das Schloss Moyland zu genießen. Auf der vom Niederrhein-Guide Wilhelm Miesen geführten Tour werden die Teilnehmer Teil eines wundervollen Naturkunstwerkes aus dem 17. Jahrhundert. Dabei begegnen ihnen heilige Eichen, liebevolle Linden, knorrige Kastanien oder riesige Lebensbäume. Erhabene Bäume mit unterschiedlichen Erscheinungsbildern und Charakteren säumen die Wege rund um das malerische Schloss Moyland. Sie nehmen mit auf eine Zeitreise durch die Geschichte der niederrheinischen Region und erzählen von Menschen, die die Landschaft prägten. Ob Germanen, Kelten, Römer, Franken oder markante Persönlichkeiten der jüngeren Geschichte; sie alle hinterließen ihre Spuren. Besonders beeindruckend auf der Route ist die mächtige Buchenallee am Fuße der Stauchmoräne. In die Rinde der mächtigen Bäume ritzten Menschen schon vor Generationen „Buchstaben“, um ihre Botschaften zu überbringen und schrieben dabei unbewusst Geschichte. Es ist die Geschichte des alten brandenburgisch-preußischen Postweges, dem heutigen Voltaire-Weg, den der französische Schriftsteller und Philosoph, Voltaire, bei seiner Reise in einer eleganten Kutsche zum Schloss Moyland befuhr, als er dort den Preußenkönig Friedrich II. (der Große) im September 1740 besuchte. Die Führung findet statt am Samstag, 15. April, ab 13.30 Uhr. Treffpunkt ist am Infocenter Moyland – am Schlossparkplatz. Die Strecke beträgt etwa vier Kilometer, die Führung dauert eineinhalb bis zwei Stunden, die Teilnahme kostet sechs Euro. Anmeldung erforderlich bei Familie Miesen Telefon 02824/ 6831. Foto: privat

Bühne frei für Huhn und Ei

Forscher-Kinder entdecken, was hinter dem Osterei steckt

KREIS KLEVE. Das Haus der kleinen Forscher der Hochschule Rhein-Waal hat in diesem Frühjahr ein weiteres Projekt zur Bildung für nachhaltige Entwicklung mit zehn Kitas und Grundschulen gestartet. Im Mittelpunkt standen passend zu Ostern das Huhn und das Ei. Nach dem thematischen Einstieg für die Pädagogen erforschten sie gemeinsam mit den Kindern verschiedene Fragestellungen rund um Ei und Huhn. Wichtige Themen waren dabei auch die Hühnerhaltung und der Eierkauf.

Im Laufe des Projekts konnten die Kinder praktisch erforschen, aus wie vielen Schichten eine Eierschale besteht oder wie viel Gewicht ein rohes Hühnerei aushalten kann, bevor es zerbricht. Oder wie die unterschiedlichen Hühnerfedern unter der Lupe aussehen. Auch die verschiedenen Formen der Hühnerhaltung wie Boden-, Freiland- und Biohaltung wurden spielerisch erklärt und der Zusammenhang mit „glücklichen“ Hühnern verdeutlicht, deren Eier gegessen werden und welchen Einfluss die Haltung auf den Preis hat.

Besonderer Höhepunkt für die Kinder war der direkte Kontakt zu den Hühnern. Dieser fand beim Besuch auf den Höfen oder in den Kitas direkt statt. Möglich ist dies unter anderem beim Richtersgut (Bio) in Kranenburg und dem Biohof Bodden in Goch. Die Bäuerin und Huhn Henriette in dem Theaterstück „Frühling auf dem Hühnerhof“, zu dem das Netzwerks Haus der kleinen Forscher*innen Kreis Kleve alle teilnehmenden Kitas und Grundschulen einladen konnte, nahm die Kinder schließlich mit in einen ganzen Hühnerfrühling.

Kind mit Ei in der *Kita Maria Magdalena in Goch.*

Foto: Franzisca Araque Jimenez

Über das Netzwerk

Das Haus der kleinen Forscher an der Hochschule Rhein-Waal ist seit 2010 das lokale Netzwerk der gemeinnützigen Stiftung „Haus der kleinen Forscher“ für den Kreis Kleve. Das gemeinsame Engagement für gute frühe Bildung in den Bereichen Mathematik, Informatik, Naturwissenschaften und Technik (MINT) hat zum Ziel Mädchen und Jungen stark für die Zukunft zu machen und zu nachhaltigem Handeln zu befähigen. Gemeinsam mit der Stiftung bieten die Netzwerke bundesweit ein Bildungsprogramm an, das pädagogische Fach- und Lehrkräfte dabei unterstützt, Kinder im Kita- und Grundschulalter qualifiziert beim Entdecken, Forschen und Lernen zu begleiten. Das ‚Haus der kleinen Forscher‘ verbessert Bildungschancen, fördert Interesse am MINT-Bereich und professionalisiert dafür pädagogisches Personal. Inzwischen gehört die Mehrheit der Kitas und eine große Anzahl an Grundschulen im Kreis Kleve dem Netzwerk an. Die Pädagogen werden im Bereich der naturwissenschaftlichen Bildung sowie der Bildung für Nachhaltigkeit durch Workshops geschult. Ziel ist die Integration des naturwissenschaftlichen Bildungsbereichs in den Kita-Alltag, indem die Entdeckerfreude der Kinder im Hinblick auf die sie umgebenden Alltagsphänomene und so ihre Begeisterung für MINT-Themen immer auch im Hinblick auf Nachhaltigkeit unterstützt.

PKW-Anhänger Große Auswahl – mehr als 100 Anhänger sofort verfügbar
- Herstellung
- Handel
- Reparaturen
- HU/Dekra
- Vermietung

Fair & Fachgerecht!

LOUVEN-Anhänger
AH Boll GmbH
Gochfortzberg 2
47627 Kevelaer-Kervenheim
www.Louven.de, Tel. 02825-487

Humbaur 2 Pferdeanhänger
Equitos Alu Plus 2400 kg
Klappe/Tür, SaKa, 100 km/h
nur € 9.990,- inkl. 19% MWST

LUNSINN HUMBAUR Competence in Trailers LOUVEN Fahrzeugbau

Beißattacken im Motorraum können teuer werden

Mit Ultraschall lassen sich Marder wirksam vom Auto fernhalten

Die Zähne des Marders sind zwar klein, aber dafür umso spitzer und schärfer. Wenn die Nager etwa im Motorraum des Autos an Leitungen und Kabeln knabbern, kann dies zu kostspieligen Schäden an Motor und Elektronik führen. Rund 200.000-mal pro Jahr mussten laut Statista die Versicherungsgesellschaften in Deutschland Kosten regulieren, die Marder mit ihrem ungebremsten Appetit verursacht haben.

In der Regel übernimmt die Teilkasko die Reparaturen, allerdings haben Autofahrer die vertragliche Selbstkostenbeteiligung zu tragen und müssen eine Höherstufung bei der nächsten Versicherungsrechnung fürchten. Hinzu kommt der organisatorische Aufwand, um den Schaden zu beseitigen. Dabei lassen sich die gefräßigen Vierbeiner einfach und wirksam abhalten.

Bevor es zu teuren Schäden *am Fahrzeug kommt, können Autobesitzer mit tierfreundlicher Ultraschalltechnik vorbeugen.*

Foto: djd/Weidezaun/Tom Tomczyk

Wirksame Vorbeugung

Die rechtliche Regelung zu Mardern ist klar: Sie unterliegen in Deutschland dem Jagdrecht sowie dem Tierschutzgesetz, ausschließlich Jäger dürfen ihnen daher nachstellen. Eine bessere Möglichkeit ist, den Marder vom Auto zu vertreiben. Ultraschall beispielsweise, der für das menschliche Ohr meist kaum wahrnehmbar ist, hält die Tiere zuverlässig auf Distanz.

Sie nehmen die Töne deutlich wahr, fühlen sich dadurch verunsichert und suchen erfahrungsgemäß schnell das Weite. Zur Vorbeugung vor den ärgerlichen Bissschäden lassen sich Ultraschallvertreiber in der Garage oder im Carport flexibel verwenden.

Sobald sich ein Tier nähert, registriert dies ein Infrarotsensor und löst den Ultraschall-Ton aus. Die Positionierung unter dem Fahrzeug ist besonders effektiv, weil der Marder bei der Annäherung eine negative Erfahrung macht und dies auch in Zukunft mit dem Auto verbinden wird.

Auto-Service-Center Kleve
An- und Verkauf von PKW
KFZ-Werkstatt
Professionelle KFZ-Aufbereitung
47551 Bedburg-Hau/Hasselt • Borschelstr. 17
Jederzeit für Sie erreichbar!
Tel.: 02821/897052 oder 0172-2948470
www.auto-center-kleve.de
auto-center-kleve@web.de

Jetzt mitmachen – www.augenlichtretter.de cbm

Viele Glasschäden wie beispielsweise Steinschläge können wir mit einer modernen Füllharzmethode reparieren: schnell und günstig – für die meisten Kaskoversicherten sogar kostenlos[1]. Das Ergebnis: Sie sehen fast nichts mehr davon und sind genauso sicher unterwegs wie zuvor. Fragen Sie uns.
volkswagen.de/service

[1] Im Rahmen der Kaskoversicherung zahlen die meisten Versicherer den Schaden ohne Kostenbeteiligung. Andernfalls fragen Sie nach unserem individuellen Angebot. Aus Sicherheitsgründen unter anderem keine Reparatur im Fernsichtbereich des Fahrers und in der Randzone, Beschädigung nicht größer als 5 mm (Einschlag) und 40 mm (Bruchstelle). Reparatur auch im günstigsten Fall nicht ganz unsichtbar.

Ihr Volkswagen Partner
Autohaus Minrath GmbH & Co. KG
Rheinberger Straße 46 + 61, 47441 Moers
Tel. 02841/ 1450, www.autohaus-minrath-moers.de

Prinzenstraße 67, 47475 Kamp-Lintfort
Tel. 02842/ 33 80, www.autohaus-minrath-kamp-lintfort.de

Weseler Straße 150 + 152, 47608 Geldern
Tel. 02831/ 930 40, /www.autohaus-minrath-geldern.de

Krefelder Straße 136, 47226 Duisburg
Tel. 02065/ 92990, www.autohaus-minrath-duisburg.de

KURZ & KNAPP

Kontrollen im Kreis Kleve: Zur Sicherheit aller Verkehrsteilnehmer plant die Kreispolizei Kleve wieder folgende Geschwindigkeitskontrollen: Samstag, 8. April, Kranenburg; Sonntag, 9. April, Kevelaer; Montag 10. April, Kalkar-Kehrum; Dienstag, 11. April, Kevelaer-Twisteden; Mittwoch, 12. April, Kranenburg-Frasselt; Donnerstag, 13. April, Straelen-Herongen; Freitag, 14. April, Emmerich-Elten; Samstag, 15. April, Kerken-Aldekerk; Sonntag, 16. April, Goch-Hülm. Darüber hinaus muss im gesamten Kreisgebiet mit Geschwindigkeitskontrollen gerechnet werden.

Benzin teurer, Diesel billiger: Während sich Benzin in den ersten drei Monaten an den Tankstellen leicht verteuert hat, ist Diesel seit Jahresbeginn spürbar günstiger geworden. Im März kostete ein Liter Super E10 nach Marktbeobachtungen des Automobilclubs im Monatsmittel 1,763 Euro. Im Februar lag der Preis bei 1,754 Euro, im Januar bei 1,745 Euro. Für Diesel mussten die Autofahrer vergangenen Monat durchschnittlich 1,715 Euro bezahlen, im Februar waren es noch 1,754 Euro, im Januar 1,833 Euro je Liter gewesen. Im Vergleich zum März 2022, dem bislang teuersten Tankmonat überhaupt, war Benzin 30,6 Cent günstiger und Diesel 42,5 Cent billiger. Teuerster Tag war bei Benzin der 7. März. Damals lag der Tagesdurchschnittspreis für einen Liter Super E10 bei 1,781 Euro. Am günstigsten war Super E10 am 21. März mit 1,735Euro. Dieselfahrer mussten am 6. März am meisten bezahlen: Ein Liter Diesel kostete 1,757 Euro. Am billigsten war Diesel am 31. März mit 1,684 Euro.

NEU MIT GEWOHNTEN GESICHTERN
Ihr Opel Händler für den Kreis Kleve

Ab sofort sind wir Ihr neuer Opel Händler im Kreis Kleve und haben natürlich weiterhin Ihre gewohnten Experten am Steuer!

Hans-Josef Biermann
Serviceleiter

Stefan Fischer
Verkaufsberater

Guido Gerritsen
Serviceberater

Wilhelm Sweeren
Verkaufsleiter

Wir sehen uns am Standort Bedburger Weide 57, 47551 Bedburg-Hau.

AutoMAIBOM
Bedburg-Hau - Dinslaken - Geldern - Kevelaer - Wesel
www.maibom-gruppe.de

Deine Reise begann vor einem Jahr.
Die Zeit verfliegt, doch Du bist mir nah.
Einen Engel hab ich Dir geschickt,
der nun immer bei Dir ist.

Jutta Wenzel

* 21. Februar 1961 † 09. April 2022

Du fehlst uns an jedem Tag, doch du bist uns immer nah.
Du bist immer tief in unseren Herzen.

Dein Torsten
und Familie

Der Tod kann auch freundlich kommen zu Menschen, die alt sind, deren Hand nicht mehr festhalten will, deren Augen müde wurden, deren Stimme nur noch sagt: Es ist genug. Das Leben war schön.

Nur 17 Tage nach dem Tod seiner geliebten Mia starb auch unser lieber Vater, Schwiegervater, Opa, Uropa und Onkel

†

Theodor Hoenselaar

* 7. März 1930 † 27. März 2023

In Liebe und Dankbarkeit nehmen wir Abschied

Margret und Alfred Wensing
Norbert Hoenselaar
Günter und Angelika Hoenselaar
Birgitt und Willibrord Haas
Monika † und Reinhard Wolf
Thomas Hoenselaar und Claudia de Haer
Enkel und Urenkel
Verwandte und Freunde

Kondolenzanschrift: Bestattungen Winters, Theodor Hoenselaar, Ackerstr. 29, 47533 Kleve

Die Beisetzung fand im Familienkreis statt.

Trauerhilfe und Gedenkseiten zu allen Traueranzeigen:
www.trauer.niederrhein-nachrichten.de

Willi Gerdes
* 02.01.1931
† 24.01.2021

Hilde Gerdes
* 24.06.1928
† 10.03.2017

Zwei wunderbare und wertvolle Menschen sind nicht mehr bei uns,
aber ihre Sterne leuchten jede Nacht vom Himmel.

In dankbarer Erinnerung halten wir mit allen,
die euch nicht vergessen haben ein **Jahresgedächtnis**
am Dienstag, den 11.04.2023 um 18.30 Uhr in der St.-Anna-Kirche in Materborn.

Im Namen der ganzen Familie
Heike und Anja

Du siehst den Garten nicht mehr grünen, in dem Du einst
so froh geschafft, siehst die Blumen nicht mehr blühen,
weil Dir der Tod nahm alle Kraft. Schlaf' nun in Frieden,
ruhe sanft und hab' für alles vielen Dank!

Norbert Knechten

* 6. Juni 1934 † 24. März 2023

Wir nehmen in Liebe Abschied

Deine Marianne
Petra Bossmann mit Julian Michel
Dagmar Knechten und Sven Kubina
Claudia und Georg Janßen mit Fabian

Traueranschrift:
Familie Knechten c/o Bestattungen Grosskopf/van Sommeren,
Reiscopstraße 44, 47574 Goch

Die Beisetzung unseres lieben Verstorbenen
hat im engsten Familienkreis stattgefunden.

Versorgung ist gesichert

Dringende notwendige Arzneien auch zu Ostern

NIEDERRHEIN. Schmerzen, Unwohlsein und Krankheiten treten meist plötzlich auf. Sie richten sich nicht nach Terminkalendern oder Öffnungszeiten. Deshalb müssen Vor-Ort-Apotheken im Kreis Kleve an 365 Tagen im Jahr als persönliche Ansprechpartner in Notsituationen direkt erreichbar sein. Das gilt auch für die Osterfeiertage.

„Wer dringend ein Arzneimittel benötigt, wird es in einer diensthabenden Apotheke in der Nähe bekommen", versichert Ulrich Schlotmann, Pressesprecher der Apotheker im Kreis Kleve.

Mit Blick auf die Osterfeiertage in NRW und die Reisezeit bieten die Apotheken im Kreis Kleve ihren Kunden zusätzlich eine individuelle Beratung zur Reisegesundheit an, die auf das jeweilige Urlaubsland abgestimmt ist. „Wer chronisch krank ist und Medikamente dauerhaft einnehmen muss, sollte den Bestand der benötigten Medikamente rechtzeitig vor den Feiertagen überprüfen. Bei nicht ausreichender Anzahl ist es empfehlenswert, sich die Medikamente vor den Feiertagen oder der Abreise in den Urlaub nochmal verschreiben zu lassen, damit es nicht zu Engpässen kommt", rät Apotheker Schlotmann. Angesichts der aktuell immer noch vielen Infektionen in allen Altersgruppen der Bevölkerung und der beginnenden Heuschnupfenzeit erwarten die Apotheken im Rheinland auch an den Osterfeiertagen einen großen Kundenandrang. Um Wartezeiten in den Notdienst-Apotheken zu vermeiden und schnell auf Erkrankungen und Beschwerden reagieren zu können, ist eine gut ausgestattete Hausapotheke besonders wichtig. Zur individuell richtigen Auswahl beraten die Apotheken vor Ort. Urlauber erhalten auch wichtige Informationen zur Zusammenstellung der Reiseapotheke. Bei Reisen in wärmere Regionen sollten Sonnenschutzmittel, Insektenschutz und Mittel gegen Durchfall nicht fehlen. Zudem sei in vielen Regionen Deutschlands und Europas ein spezieller Schutz gegen Zecken ratsam. Für ausreichende Hygiene unterwegs und im Hotelzimmer sorgen Flächendesinfektionsmittel in Form von Sprays, Lösungen oder praktischen Tüchern.

Notdienst-Apotheke finden

Die nächstgelegene Notdienst-Apotheke lässt sich innerhalb Deutschlands bequem per Kurzwahl 22833 von jedem Handy (69 Cent pro Minute) oder unter der kostenlosen Rufnummer 0800/0022833 aus dem deutschen Festnetz finden. Eine SMS mit dem Inhalt „apo" an die 22833 (69 Cent pro SMS) führt auch zu dem gewünschten Ergebnis. Unter www.apotheken-notdienst-nrw.de und www.apo-net.de steht die Notdienstsuche direkt auf der Startseite zur Verfügung. Mit Smartphones lässt sich die App „Apothekenfinder" über den PlayStore, AppStore und den WindowsMarket kostenlos herunterladen – hier findet man problemlos die nächste Notdienst-Apotheke. „Wer unterwegs ist, kann auch einfach an einer beliebigen Apotheke anhalten", rät Ulrich Schlotmann. „Jede Apotheke weist per Aushang auf die nächst gelegenen Notdienst-Apotheken hin".

Zwei Krankenhäuser erhalten eine Finanzspritze

Zuschüsse für Geldern und Kleve

KREIS KLEVE. Bund und Land haben die jeweiligen Reformen zu den Krankenhausplanungen aufgenommen. Bis zu deren Umsetzung erhalten Krankenhäuser mit Geburtshilfe-Fachabteilungen in den Jahren 2023 und 2024 eine zusätzliche Überbrückungsfinanzierung der Betriebskosten vom Bund.

Geburtshilfen haben auch im Kreis Kleve eine besondere Bedeutung für die flächendeckende Versorgung. Aufgrund ihrer hohen Vorhaltekosten sind sie häufig jedoch unterfinanziert und müssen von anderen Abteilungen der Krankenhäuser mitfinanziert werden. Auf NRW entfallen auf Basis bundesgesetzlicher Förderregeln in diesem Jahr insgesamt knapp 25,3 Millionen Euro der Mittel für 38 Krankenhäuser. Im Kreis Kleve profitieren davon nach Festlegung durch das Landesgesundheitsministerium die Standorte Geldern und Kleve mit über 1,7 Millionen Euro. Darüber freuen sich die Kreis Klever CDU-Abgeordneten Stefan Rouenhoff MdB, Dr. Günther Bergmann und Stephan Wolters: „Es ist gut, dass wir zwei modern ausgestattete Fachabteilungen mit hoch qualifiziertem und sehr motiviertem Personal in den Krankenhäusern Geldern und Kleve haben, die von Frauen aus dem Kreis Kleve schnell erreicht werden können." Die Bedarfsnotwendigkeit der beiden Häuser sei von der zuständigen Behörde bestätigt worden. Als bedarfsnotwendig gelten Krankenhäuser mit einer Fachabteilung Geburtshilfe oder Geburtshilfe und Gynäkologie, wenn ihr Wegfall zur Folge hätte, dass eine Frau zwischen 15 und 49 Jahren PKW-Fahrzeiten von mehr als 40 Minuten aufwenden müsste, um das nächste geeignete Krankenhaus zu erreichen.

Das St.-Clemens-Hospital Geldern erhält eine Förderung von 816.295,19 Euro, an das St.-Antonius-Hospital Kleve gehen 887.300,65 Euro.

Abendmusik in St. Vitus

Bach Collegium Rhenanum musiziert am 16. April

EMMERICH. Das Bach Collegium Rhenanum lädt am 16. April zur Abendmusik in der St. Vituskirche Hoch-Elten ein. Auf dem Programm stehen die Sinfonia aus Kantate BWV 42 von Johann Sebastian Bach, dazu ein Choralsatz von Michael Praetorius und zwei Choralsätze von Johann Walter über das Osterlied `Christ lag in Todesbanden´.

Als Hauptteil der Abendmusik erklingt die Kantate BWV 6 „Bleib bei uns, denn es will Abend werden" von Johann Sebastian Bach. Als Basis dient der Bibeltext aus dem Lukasevangelium über die Jünger, die nach Emmaus reisen und Jesus nach seiner Auferstehung begegnen. Die Ausführenden sind Chor und Orchester des Bach Collegium Rhenanum mit den Solisten David Cohen (Altus), Roelof Polinder (Tenor) und Ton Tegelaar (Bass), Saskia van Boven (Englisch Horn) und Peter Wijn Violoncello piccolo. Die Gesamtleitung hat Wim Wijting.

Die Abendmusik des BCR findet am 16. April um 17 Uhr in der St. Vituskirche statt. Veranstalter ist der deutsch-niederländische Kulturverein Liemers Niederrhein. Dank der Zuwendung von Sponsoren und Euregio ist der Eintritt wie immer frei – um eine Kollekte am Ausgang wird gebeten. Alle Infos, auch zu weiteren Konzertdaten, gibt es unter www.bachcollegiumrhenanum.de.

Ein treues Mutterherz hat aufgehört zu schlagen.
Dankbar für ihre Liebe und Fürsorge
nehmen wir Abschied von
unserer lieben Mutter, Oma und Uroma.

Liesbeth Deppe
geb. Hannemann

* 13. Januar 1933 † 25. Februar 2023

In stiller Trauer

Detlef Deppe
Ralf-Günter Deppe mit Familie
Enkelkinder und Urenkel

Traueranschrift: Trauerhaus Deppe
c/o Bestattungen Grosskopf/van Sommeren,
Reiscopstraße 44, 47574 Goch

Wir haben unsere liebe Mutter und Oma im engsten Familienkreis auf ihrem letzten Weg begleitet.

Dorothee Graf-Froebrich
* 18.07.1967 † 23.03.2023

In Liebe und Dankbarkeit

Jochen Froebrich
Astrid Froebrich
Hannes Froebrich

und Angehörige

Die Beisetzung findet im engsten Familienkreis statt.

Leg´ alles still in Gottes Hände,
das Glück, das Leid,
den Anfang und das Ende.

Wolfgang van den Broek

* 23. Februar 1952

fand am 31. März 2023 seinen Frieden.

In lieber Erinnerung:

Brigitte und Helmut Moll

Hans-Jürgen van den Broek
Kinder und Enkelkinder

Gaby Scholten
Kinder und Enkelkinder

und Verwandte

47589 Uedem, Lohberg 52

Der Trauergottesdienst findet am Mittwoch, 12. April 2023,
um 14:00 Uhr in der Friedhofskapelle Uedem statt.
Anschließend ist die Urnenbeisetzung.

Weltweit tatkräftig.
Soforthilfe, Wiederaufbau und Prävention. Jeden Tag. Weltweit.
60 JAHRE Diakonie Katastrophenhilfe

Wolfgang Mittag

† 23. Februar 2023

Wir möchten allen danken,
die uns in der Trauer nicht alleine ließen
und verstehen, was wir verloren haben.

Ein besonderer Dank
gilt Bestattungen Opgenhoff.

Gisela · Peter
Maria und Pit

Weeze, im April 2023

Das Sechswochenamt
für unseren lieben Wolfgang halten wir
am Sonntag, den 16. April um 11.00 Uhr
in der Pfarrkirche St. Cyriakus zu Weeze.

Statt jeder besonderen Benachrichtigung

Denk dir ein Bild – ein weites Meer

Ein Segelschiff setzt seine weißen Segel
und gleitet hinaus in die offene See.
Du siehst wie es kleiner und kleiner wird.
Wo Wasser und Himmel sich treffen,
verschwindet es.
Da sagt jemand: „Nun ist es gegangen!"
Ein anderer sagt: „Es kommt!"

Der Tod ist ein Horizont,
und ein Horizont ist nichts
anderes als die Grenze unseres Sehens.
Wenn wir um einen Menschen trauern,
freuen sich andere,
ihn hinter der Grenze wiederzusehen.

Elisabeth (Lisa) Sarembe

***16.09.1962 † 11.03.2023**

Plötzlich und völlig unerwartet hat sich ihre Seele auf ihre letzte Reise begeben. In unseren Herzen wird sie immer bei uns sein.

Dein Papa
Deine Mama
Dein Bruder
Dein Schwesterlein
Deine Nichten und Neffen

Horst †
Maria
Klaus † und Elke
Margarete und Ralf
Melissa und Tobi
Sebastian
Sarah und Ralph
Stefanie und Heino
Simon

und alle Verwandten und Freunde

In der friedlichen Umgebung des Trostwaldes Odenthal haben wir ihre Urne beigesetzt.

Traueranschrift:
Margarete Sarembe, Gustav-Großmann-Str. 9, 47445 Moers

Heinz Joost

* 1. Dezember 1951 † 28. März 2023

Wir sind traurig, unseren Vater und Opa
so plötzlich verloren zu haben.

Julia und Christoph
mit Josefine und Janne
Linda und Niklas
mit Theresa
und Familienangehörige

Familie Joost c/o
Bestattungen Wienemann, Bahnhofstr. 29, 47546 Kalkar

Die Urnenbeisetzung findet am Freitag, dem 14. April 2023
um 14 Uhr von der Friedhofshalle Kalkar aus statt.

10 Jahre ohne Dich!

Nicole Vedder

† 8. April 2013

Auch wenn wir Dich nicht sehen,
wissen wir doch, dass Du immer bei uns bist,
denn wir tragen Dich in unseren Herzen mit.

In tiefer Liebe
Marcus mit Niklas, Leonie und Laura
Familie und Freunde

Nachruf

Tief bestürzt sind wir über die Nachricht, dass unser Mitarbeiter

Herr Heinz-Peter Jansen

plötzlich am 31. März 2023 im Alter von 69 Jahren an den Folgen eines tragischen Verkehrsunfalls verstorben ist.

Herr Jansen war seit Mai 2016 als Fahrer im Bereich der Tagespflege tätig. Wir haben Herrn Jansen im Rahmen unserer Zusammenarbeit als einen zuverlässigen und pflichtbewussten Menschen kennengelernt und werden ihn als Kollegen in guter Erinnerung behalten.

Wir trauern mit seinen Angehörigen um den Verstorbenen und werden ihm ein ehrendes Andenken bewahren.

Einrichtungsleitung,
Mitarbeiter und Bewohner
des Seniorenzentrums
St. Elisabeth-Haus, Xanten

Aufsichtsrat und
Geschäftsführung
der Franziskus GmbH Kleve

Wir trauern um unser
langjähriges Mitglied

Paul-Gerhard Schraa

Wir haben Paul-Gerhard kennen- und schätzen gelernt als engagierten, zuverlässigen und humorvollen Freund, der sich mit großer Begeisterung für die Belange seiner Mitmenschen eingesetzt hat.
Er wird uns immer als guter Freund in Erinnerung bleiben.

Kleve Schloß Moyland
Rotary
Club

Keine Zukunft für die KAB Nikolaus Groß

KAB Nikolaus Groß läuft zum Jahresende aus

EMMERICH. Kürzlich fand eine außerordentliche Mitgliederversammlung zur „Zukunft der KAB Nikolaus Groß-Emmerich" statt. Diese wurde erforderlich, da die ordentliche Mitgliederversammlung am 3. März, trotz 40 Teilnehmern, laut Satzung, nicht beschlussfähig war. Der Vorsitzende Johannes Looman konnte zur außerordentlichen Mitgliederversammlung 40 KAB-Mitglieder begrüßen. Weiterhin begrüßte er den stellvertretenden Bezirksvorsitzenden Hubert Poen.

Das Wort der Besinnung: „Du bist wertvoll" wurde durch den Vorsitzenden gesprochen, der damit seinen Dank an alle aktiven KAB-Mitglieder zum Ausdruck brachte. Nach der Zustimmung zur Tagesordnung wurde das Protokoll der Mitgliederversammlung vom 3. März durch Thomas Steinvoort verlesen und einstimmig angenommen. Der Tagesordnungspunkt „Zukunft der KAB Nikolaus Groß" wurde erforderlich, da die Wahlen eines neuen Vorstands am 3. März nicht durchgeführt werden konnten. Für sechs Vorstandsmitglieder, unter anderem der Vorsitzende, die für eine Wiederwahl nicht mehr zur Verfügung standen, fand sich keine Nachfolge. Im weiteren Verlauf der außerordentlichen Versammlung wurde über drei Optionen zur Zukunft der KAB Nikolaus Groß-Emmerich informiert und diskutiert: Neuwahl eines Vorstands; Auflösung des Vereins und Bildung einer KAB-Gruppe, für die ein Gruppensprecher bestimmt werden muss; Auflösung des Vereins. Da aus der Versammlung keine Vorschläge für eine Besetzung der Vorstandsämter, wie auch die Benennung eines Gruppensprechers, erfolgten, wurde über die Auflösung der KAB Nikolaus Groß, mit Ablauf des 31. Dezembers, abgestimmt. Die für die Beschlussfassung erforderliche Mehrheit von vier Fünfteln der anwesenden Mitglieder wurde erreicht, da sich alle 40 Mitglieder einstimmig für eine Auflösung aussprachen.

KAB-Gruppe bilden

Zur Bildung einer KAB-Gruppe besteht nach wie vor die Möglichkeit. Johannes Looman erklärte, dass der Vorstand bis zum 31. Dezember kommissarisch die Geschicke lenken wird und auch die Vertrauensleute ihr Amt bis zu diesem Zeitpunkt ausüben. Alle 168 Mitglieder werden Mitte April ein erstes Informationsschreiben erhalten und umfassend über das weitere Vorgehen unterrichtet. Auch die geplanten Veranstaltungen werden in diesem Jahr stattfinden, allerdings muss über die Durchführung neu beraten werden, da es von Seiten der Pfarrgemeinde St. Christophorus zu Einschränkungen für die Gemeindegruppen kommt. Ab den Sommerferien steht der „Treffpunkt" Heilig-Geist nicht mehr zur Verfügung, da das Gebäude verkauft wurde. Des Weiteren kommt es bei den „gesonderten Gottesdiensten" für die Gemeindegruppen zu Einschnitten, da keine Zelebranten zur Verfügung stehen.

Runder Tisch zum Thema Verschickungskinder

LVR unterstützt die landesweite Aufarbeitung

NIEDERRHEIN. LVR-Jugenddezernent Knut Dannat wird künftig als Mitglied des Runden Tisches „Verschickungskinder" die Aufarbeitungsbemühungen des Landes Nordrhein-Westfalen unterstützen. Mehr als 1,8 Millionen Kinder wurden zwischen 1946 und 1990 nach oder aus NRW zu sogenannten „Kindererholungskuren" verschickt.

In den letzten Jahren mehrten sich Hinweise darauf, dass Kinder und Jugendliche während oft mehrwöchiger Aufenthalte in Kurheimen auch massiven Verletzungen ihrer Würde ausgesetzt waren. Viele von ihnen haben Traumata erlitten, die bis heute nachwirken.

Der Runde Tisch „Verschickungskinder" konstituierte sich am 21. März. Organisiert wird das Gremium vom NRW-Ministerium für Arbeit, Gesundheit und Soziales unter Beteiligung des Vereins „Aufarbeitung Kinderverschickungen NRW". Die Moderation übernimmt die ehemalige Beauftragte für den Opferschutz des Landes NRW, Generalstaatsanwältin a. D. Elisabeth Auchter-Mainz. „Im Rahmen unserer Beratungsarbeit für ehemalige Heimkinder und Menschen, die in der stationären Psychiatrie oder Behindertenhilfe Leid erfahren haben, erreichten uns auch Berichte Betroffener der Kinderkurverschickungen über ihre traumatischen Erlebnisse. Immer wieder wurde hierbei auch das Landesjugendamt Rheinland erwähnt. Aus diesem Grund haben wir unsere Rolle bereits im Jahr 2021 von einem Historiker untersuchen lassen", sagt LVR-Jugenddezernent Knut Dannat. „Gerne unterstützen wir die wichtige Arbeit des Runden Tisches, um noch mehr Licht in dieses dunkle Kapitel der Landesgeschichte zu bringen", so Dannat weiter.

Untersuchung

Eine zentrale Erkenntnis des vom LVR beauftragten Gutachtens zum Themenkomplex „Verschickungskinder": Der LVR war weder Betreiber noch Träger von Kinderkuranstalten. Auch liegen in den Akten des LVR-Archivs keine Anhaltspunkte dafür vor, dass die Kurheime der Aufsicht des LVR unterlagen. Die Landesjugendämter waren jedoch koordinierend bei den Kinderkurverschickungen tätig und stellten bis 1968 finanzielle Mittel zur Verfügung, so ein weiteres Ergebnis des Gutachtens. Die Ausgleichsstelle des Landesjugendamtes übernahm die Koordination der sogenannten Kindererholungsreisen für die Entsendestellen der Kommunen und stimmte sich mit den Kurheimen ab.

Außerdem übernahm die Kinderfahrtmeldestelle im Rahmen der Durchführung der Kurheilfürsorge die Koordination der Fahrten zumeist in Sonderzügen der Deutschen Bahn zu den Zielorten der Kinderkureinrichtungen. Aufgaben über diese Koordination hinaus sind nicht bekannt.

KURZ & KNAPP

Blutspende: Das Deutsche Rote Kreuz (DRK) ruft wieder zur Blutspende auf, in Emmerich am kommenden Freitag, 14. April, in der Zeit von 16 bis 19.30 Uhr, im Evangelischen Gemeindezentrum, auf der Hansastraße 5. Das DRK bittet darum, sich vorab unter www.blutspende.jetzt einen persönlichen Termin zu reservieren. Wer Blut spenden möchte, muss mindestens 18 Jahre alt sein und sich gesund fühlen. Erstspender können bis zum Alter von 68 Jahren Blut spenden. Das maximale Spenderalter für Mehrfachspender ist 75 Jahre. Zum Blutspendetermin ist der Personalausweis mitzubringen.

1. Jahresgedächtnis

Das Leben geht weiter, die Erinnerung bleibt.
Und wenn wir an Dich denken, lächeln wir und sagen:
„Weißt du noch?"

In Dankbarkeit begehen wir das erste Jahresgedächtnis
am Donnerstag, 13.04.2023, 18:30 Uhr,
in der Pfarrkirche St. Anna, Materborn.
Hierzu laden wir herzlich ein.

Ingrid und Kurt Evertz
Achim und Elisabeth Jaspers
Jochen und Claudia Jaspers
Deine Enkelkinder

Kleve, im April 2023

Aloys Jaspers

* 24.02.1934
† 08.04.2022

Es ist sinnvoll,
das Vergangene zu kennen,
um daraus die Gegenwart
zu verstehen
und zuversichtlich in die
Zukunft zu schauen.

Dankbar
für die lange Zeit, die wir gemeinsam erleben durften,
nehmen wir Abschied von meiner lieben Ehefrau,
unserer lieben Mutter und liebevollen Oma.

Liesel van de Braak

geb. Bremers

* 10.10.1936 ⚭ 25.06.1963 † 04.04.2023

Karl
Hildegard und Norbert
Ursula und Walter
mit Miriam & Michael, Kerstin & Tim
Anne und Michael
mit Jessica & Marcel, Rebecca
Benno
Bettina und Mike
Georg und Alexander

Traueranschrift: Familie van de Braak,
c/o Bestattungen Willems, Schanzstraße 17,
47623 Kevelaer

Das Seelenamt ist am Mittwoch, den 12.04.2023 um 14.30 Uhr in der St. Antonius Pfarrkirche zu Kevelaer. Den Rosenkranz beten wir am Dienstag, 11.04.2023 um 18.00 Uhr, in der Antoniuskapelle Kevelaer.

Anstelle freundlich zugedachter Blumenspenden, bitten wir um eine Zuwendung an die Missionare und Schwestern der Steyler Familie. Empfänger Herz Jesu Kloster Steyl unter IBAN: DE83 3862 1500 0000 0691 98.

Gemeinsam mit Ihnen schützen wir die Lebensräume bedrohter Tierarten weltweit.
Ihre Spende wirkt!
Mehr Infos: wwf.de

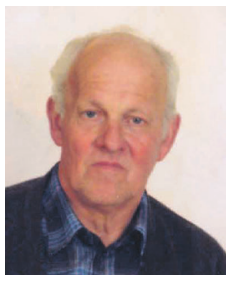

Gerhard Hurkmans

* 12.01.1937
† 08.04.2022

Ein Jahr ist vergangen

Immer wenn wir von dir erzählen,
fallen Sonnenstrahlen in unsere Seelen.
Unsere Herzen halten dich gefangen, so,
als wärst du nie gegangen.
Was bleibt sind Liebe und Erinnerung.

Du bist immer in unseren Herzen

Deine Gerda und Familie

Statt Karten

Menschen die wir lieben,
bleiben für immer,
denn sie hinterlassen Spuren
in unseren Herzen.

Es ist schwer, einen geliebten Menschen zu verlieren.
Es ist wohltuend, so viel Anteilnahme zu erfahren.
Dafür danken wir von Herzen.

Heinz Heißing

* 27.10.1947
† 06.03.2023

Paula
Jutta und Volker
mit Yannick und Niklas
Marc und Elke
mit Lucas

Wissel, im April 2023

Das Sechswochenamt findet am Samstag, den 15.04.2023 um 17.00 Uhr in der St. Clemens-Kirche in Wissel statt. Dazu laden wir freundlich ein.

Statt Karten

Liebe und Erinnerung ist das, was bleibt,
lässt viele Bilder vorüberziehen,
uns dankbar zurückschauen
auf die lange, gemeinsam verbrachte Zeit.

Joseph „Jupp“ Lemmens
** 26. Februar 1946 † 12. März 2023*

Anna „Annie“ Lemmens
geb. Mentink
** 29. Oktober 1948 † 28. März 2022*

Danksagung

Wir bedanken uns für die Begleitung
zur letzten Ruhestätte,
für die lieben tröstenden Worte,
gesprochen oder geschrieben,
für den Händedruck, wenn Worte fehlten
und für die vielen Geldspenden.

1 Jahr ohne Dich

Voller Dankbarkeit für die gemeinsame
Zeit mit Dir denken wir an Dich.
Die Spuren des Lebens werden wir
immer mit uns tragen und Dich in
unseren Herzen weiterleben lassen

Michael und Ines
Kleve, im April 2023

Elisabeth
(Betty) Look
* 12. März 1941
† 9. Februar 2023

Danksagung

Wir möchten allen herzlich danken,
die ihre Anteilnahme in liebevoller und vielfältiger
Weise zum Ausdruck gebracht haben.
Es war tröstlich zu erfahren, dass sich so viele in
der Trauer um unsere liebe Mutter
mit uns verbunden fühlten.

Im Namen aller Angehörigen
Sabine und Birgit

Kranenburg-Nütterden im April 2023

Das Sechswochenamt ist am Samstag, dem
15. April um 17:00 Uhr in der St. Antonius Kirche
zu Nütterden.

Ein Jahr ohne Dich!

Begrenzt ist das Leben, doch unendlich die Erinnerung.
Und immer sind sie da, die Spuren deines Lebens.
Wir schauen voller Liebe und Dankbarkeit zurück und vermissen dich sehr.

Mit allen, die Herbert nicht vergessen haben,
gedenken wir ihm in liebevoller und dankbarer Erinnerung beim

1. Jahresamt

am Samstag, den 15. April 2023 um 17 Uhr in der St.Antonius Kirche zu Nütterden.

Stefanie Keyzers und Familie

Herbert Jansen
* 31.03.1956
† 09.04.2022

Statt jeder besonderer Anzeige

Du bist nicht tot, tauschest nur die Räume.
Du lebst in uns und gehst durch unsere Träume.
Michelangelo

Wir nehmen Abschied von

Jürgen Rütten
*** 28. Mai 1962 † 29. März 2023**

Dirk und Nina den Besten
Bernd Rütten
Helmut Rütten

47533 Kleve-Warbeyen Hövelscher Weg 40

Der Wortgottesdienst ist am Dienstag, dem 18. April 2023, um 14.30 Uhr in der St. Hermes Kirche in Warbeyen, anschließend ist die Urnenbeisetzung.

Jubilarehrung und Frühstück

Die Familienbildungsstätte Kleve und das Haus der Familie Emmerich luden alle Dozierenden zum alljährlichen Treffen ins Landhaus „Zu den drei Linden“ in Emmerich-Praest ein. Dieses Dozententreffen der beiden Teileinrichtungen des Katholischen Bildungsforums Kleve hat mittlerweile Tradition und findet abwechselnd mal rechts- und linksrheinisch statt. Über 90 Dozierende, die teilweise sogar in beiden Bildungseinrichtungen tätig sind, folgten der Einladung gerne. Die Einrichtungsleitungen Annette Derksen und Ute Tiepermann-Tepaß dankten allen hauptamtlichen Mitarbeitenden für die sehr gute Arbeit, die sie täglich leisten. Im Rahmen des Dozententreffens sprechen beide Teams allen Dozierenden ihren großen Dank aus für die sehr gute Zusammenarbeit, das hohe Engagement, die große Flexibilität und die langjährige Treue und Zugehörigkeit zu den Einrichtungen und dem Bildungsforum. Auch in diesem Jahr können wieder folgende Jubilare mit einer persönlichen Ansprache der zuständigen hauptamtlichen Mitarbeiterin und einem Präsent geehrt werden: 1. Reihe (v.l.) Marlies Sieben (30 Jahre); Dorothee Seesing-Völkel (25); Carmen Kuppi (20); 2. Reihe (v.l.) Ute Tiepermann-Tepaß (Leitung HdF Emmerich); Julia Meyer (15); Katja van Kempen (15); 3. Reihe (v.l.) Brigitte Tenhaft (35); Elke Janßen (35); Ingrid Schwerhoff (25); Annette Derksen (Leitung FBS Kleve)

Foto: KBF

Bistum Münster vergibt den Ehrenamtspreis

Bewerbungen sind bis zum 1. Mai möglich

NIEDERRHEIN. Jedes Miteinander braucht ein Füreinander. Wer das lebt und damit unsere Gesellschaft gestaltet, handelt, bewusst oder unbewusst, christlich – und gleichzeitig zutiefst menschlich. Das verdient Dank und Anerkennung“, sagt Bischof Felix Genn anlässlich der Ausschreibung des siebten Ehrenamtspreises im Bistum Münster.

Damit werden Projekte ausgezeichnet, die innovativ, nachhaltig oder modellhaft sind. In Frage kommende Gruppen und Initiativen können ab sofort vorgeschlagen werden. Träger des Ehrenamtspreises sind das Bistum Münster, das Diözesankomitee der Katholiken und die Bistumszeitung „Kirche+Leben“. Bewerben können sich Initiativen und Projekte aus dem Bistum, die von Ehrenamtlichen getragen werden. Auch nicht-kirchliche Bewerbungen sind willkommen. Einzelpersonen können, sofern sie von Dritten vorgeschlagen werden, ebenfalls ausgezeichnet werden. Zu gewinnen gibt es als ersten Preis 5.000 Euro, als zweiten Preis 3.000 Euro und als dritten Preis 2.000 Euro.

Dieses Jahr entscheidet eine fünfköpfige Jury über die Preisvergabe. Sie besteht aus Brigitte Lehmann, Theresa Fröhle und Reinhilde Riesenbeck vom Diözesankomitee, dem Generalvikar des Bistums Münster, Dr. Klaus Winterkamp, und Markus Nolte, Chefredakteur der Bistumszeitung „Kirche+Leben“.

Der Preis wird als Anerkennung für die Mühen der Ehrenamtlichen verliehen. „Unsere Gesellschaft wird durch das Ehrenamt reicher. Ich bin dankbar, dass sich so viele Menschen mit Begeisterung in den unterschiedlichsten Bereichen engagieren“, sagt Brigitte Lehmann.

Bewerbungen sind online unter anderem auf www.ehrenamtspreis-muenster.de und auf den Internetseiten der ausschreibenden Institutionen möglich. Alternativ kann man sich telefonisch oder per E-Mail in der Geschäftsstelle melden. Dann wird ein Bewerbungsbogen zugeschickt. Der Rechtsweg ist ausgeschlossen. Eingesandte Materialien können leider nicht zurückgesandt werden. Einsendeschluss ist der 1. Mai.

Weitere Informationen und Bewerbungsmöglichkeiten zum Ehrenamtspreis gibt es bei der Geschäftsführerin des Diözesankomitees der Katholiken Lisa Rotert unter Telefon 0251/495-17080 oder per E-Mail an dioezesankomitee@bistum-muenster.de.

KURZ & KNAPP

Vorsorget: Am Dienstag, 18. April, 19 Uhr, wird Stefanie Kerst auf Einladung der KAB Nikolaus Groß Emmerich einen Vortrag zum Thema Vorsorge im Treffpunkt halten. Sie zeigt auf, was bei der Ausstellung von Vorsorgevollmacht, Betreuungsverfügung oder Patientenverfügung beachtet werden sollte. Mitglieder, Freunde der KAB und Interessierte sind eingeladen.

FeG Goch lädt zum Ostergottesdienst ein

Frühstück, Kartengruß und Pakete zum Leben

GOCH. „Während des Erntedankfestes im vergangenen Oktober haben wir gemerkt, wie sehr die Menschen aus Goch und Umgebung es zu schätzen wussten, dass wir während des Gottesdienstes am Sonntag Leib und Seele versorgten“, so ein Mitarbeiter der Freien evangelischen Gemeinde Goch.

„Das gab uns den Impuls, die Gocher auch zu Ostern mit einem, in den Gottesdienst integrierten Frühstück zu überraschen.“ Die Vorbereitungen laufen schon. Der Oster-Frühstücks-Gottesdienst am Sonntagmorgen, 9. April, beginnt um 10.30 Uhr. Die FeG Goch erwarten viele Gäste. Alle sind herzlich eingeladen, wenn sie Frühstück, Gastfreundschaft und Geselligkeit in Verbindung mit einem Gottesdienst genießen möchten.

Außerdem gibt es auch noch für alle Passanten eine Gartenzaunaktion mit Blumen, Ostereiern und einem Kartengruß zum Mitnehmen. Diese kleinen Geschenke sind als Ostergruß gedacht.

In Deutschland wird Ostern gefeiert, aber die Menschen in der Ukraine und in anderen südosteuropäischen Ländern haben immer noch eine sehr schwere Zeit. Deshalb sammelt die FeG Goch das ganze Jahr über Grundnahrungsmittel, Bekleidung, Schuhe, Windeln und mehr. Viele „Pakete zum Leben“ und 112 Bananenkartons mit Kleidung, sowie weitere Hilfsgüter wurden schon auf das Fahrzeug der FeG Auslandshilfe verladen und verschickt.

Pakete zum Leben

Das alles konnte nur durch die Spendenbereitschaft der Gocher Bevölkerung erreicht werden. Der nächster Abgabetermin für „Pakete zum Leben“ mit Kleidersammlung ist am Ostersonntag, 9. April. Genormte Leerkartons für die Lebensmittel sowie Packzettel sind bei der FeG Goch, Mühlenstraße 72 erhältlich. Ein Spendenkonto ist auch eingerichtet worden. Die Spenden werden für den Kauf von Lebensmitteln für die Pakete verwendet. Infos unter www. feggoch.de oder www.auslandshilfe.feg.de, E-Mail: medien@feggoch.de oder unter Telefon 02823/7045.

BESTATTUNGEN
GROSSKOPF
VAN SOMMEREN
Im Trauerfall umfassend
beraten und betreut
0 28 23 / 92 99 888
www.bestattungen-grosskopf.de
Reiscopstraße 44 • 47574 Goch

Winfried Horst Jantzen
* 2.12.1937 † 12.03.2023

In stillen Gedenken
Deine Kinder

Wir werden ihn nie vergessen
denn er hat immer einen
Platz in unseren Herzen

Die Beisetzung fand im engsten Familienkreis statt.

Plötzlich und unerwartet aus dem
Zug des Lebens ausgestiegen.

Erwin Alfons Pfalsdorf

* 17.02.1957 † 15.03.2023

Traurig aber mit vielen Erinnerungen
nehmen wir Abschied

Deine Familie und Freunde

Die Urnenbeisetzung findet statt am
Donnerstag, dem 13.04.2023, um
15.00 Uhr auf dem Friedwald in
Goch-Pfalzdorf.

Ein Jahr ohne Dich!

In Erinnerung an

Johannes Bongers
* 22.10.1937 † 08.04.2022

In Liebe und Dankbarkeit
Familie Bongers

Der Tod kann uns einen lieben Menschen nehmen,
aber nicht die Liebe und die Erinnerung an ihn.

Das Jahresamt halten wir am Samstag, den 15. April 2023,
um 18.30 Uhr in der St. Hubertus Kirche Kehrum.

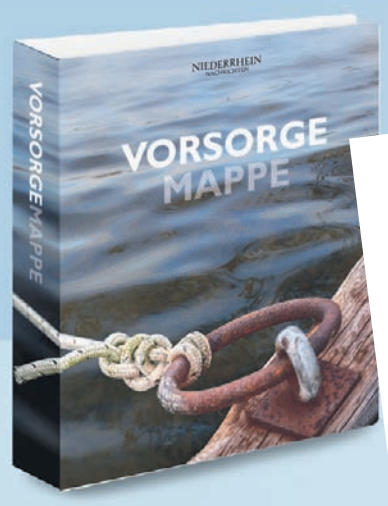

- Patientenverfügung
- Betreuungsverfügung
- Vorsorgevollmacht
- Bankvollmacht
- Postvollmacht

u.v.m.

Wie gut haben Sie vorgesorgt?

Die wichtigsten Themen rund um Ihre Vollmachten,
Finanzen, Verträge und weiterem, in einer Vorsorgemappe.

Weitere Infos und Online-Bestellung
auf niederrhein-nachrichten.de/vorsorgemappe

Und immer sind da Spuren Deines Lebens,
Gedanken, Bilder und Augenblicke.
Sie werden uns an Dich erinnern,
uns glücklich und traurig machen
und Dich nie vergessen lassen.

Danke
für eine stille Umarmung,
für das tröstende Wort, gesprochen oder geschrieben,
für einen Händedruck, wenn Worte fehlten,
für alle Zeichen der Verbundenheit und Freundschaft
sowie für die Spenden.

Im Namen aller Angehörigen Siegfried Scherf

Kleve, im April 2023

Renate Scherf

geb. Verkühlen

** 1. November 1950*
† 17. Februar 2023

Statt Karten

Ein leises
DANKESCHÖN
mehr können wir nicht sagen.

Überwältigt von so unzählig vielen Zeichen
der Anteilnahme, Trauer und Hilfsbereitschaft.
Habt Dank für jedes liebe Wort, jeden
Händedruck und jede Umarmung, wenn einfach
die Worte fehlten.
Das alles gibt uns Kraft.

Geliebte Eltern,
wir danken euch für all eure Liebe und Freude.
Ihr werdet immer bei uns sein.

Winfried &
Arnoldine
Jezewski

In Namen aller

Gabi und Thomas mit
Emma und Elias
Katja
Laxy und Glory 🐾🐾

Statt Karten

Eine Stimme, die vertraut war, schweigt.
Ein Mensch, der immer war, ist nicht mehr.
Was bleibt, sind dankbare Erinnerungen,
die niemand nehmen kann.

Manfred
Wilmsen

* 23.04.1949

† 24.02.2023

Es war uns ein Trost zu erfahren, wieviel Freundschaft und Zuneigung Manfred bei seinem plötzlichen Tod zuteilwurde.
Besonders danken wir für die Geldspenden und die persönliche Briefe als Zeichen der Verbundenheit.

Jule
und Anverwandte

Sonsbeck, im April 2023

Das Sechswochenamt, gestiftet vom Kegelclub, ist am Dienstag, 11. April 2023 um 18.30 Uhr in der Pfarrkirche St. Maria Magdalena zu Sonsbeck.

Das war der alte Bauernschlag,
Gebet und Arbeit, Tag für Tag.
Der eigene Hof war seine Welt,
und seine Werkstatt war das Feld.
Sein Wort war gläubig wie die Saat,
sein Lebenswerk war furchengrad.
Bescheiden lebte er - ging ganz still.
Sein letzter Wille: "Wie Gott es will."

Johann van Betteray

* 07. Februar 1929 † 02. April 2023

In Liebe und Dankbarkeit nehmen wir traurig Abschied:

Deine Maria

Klemens und Kristina
Antonia und Matthias,
Matthias und Patricia, Johanna

Johannes und Brigitte
Eva-Maria und Markus, Jan

und Verwandte

Ulla und Andreas
Alexandra und Dennis
mit Zoë, Lara und Jasper,
Mirjam und Yann,
Theresia und Markus
mit Moritz und Vincent

47665 Sonsbeck, Klappboomshof, Stadtveener Straße 54

Die Feier der Eucharistie findet am Dienstag, 11. April 2023, um 14.00 Uhr in der St. Maria Magdalena Kirche in Sonsbeck statt. Anschließend ist die Beerdigung.

Wir beten für Johann am Montag, 10. April 2023, um 10.30 Uhr in der St. Maria Magdalena Kirche Sonsbeck in Verbindung mit der Ostermesse.

Anstelle von Blumen und Kränzen bitten wir um eine Spende zu Gunsten des Wasser-für-Niger-Projekts
IBAN: DE98 3546 1106 3005 4700 47, Stichwort: Johann van Betteray

Wir bedanken uns bei Kerstin Ingenpaß vom Pflegeteam VITA für die liebevolle Betreuung und Pflege.

Repair-Café in den Osterferien

GOCH. Auch in den Osterferien findet das Repair-Café statt. Die Aktiven freuen sich darauf, am Freitag, 14. April in der Zeit von 10 bis 13 Uhr, im evangelischen Begegnungshaus „M4“, Markt 4 (neben der Kirche), in Goch wieder viele Sachen vor dem Wegwerfen retten zu können. Sie bieten Hilfe bei der Reparatur von Elektrogeräten, Spielsachen, Kleidung und Holz (zum Beispiel Stuhl, Tischchen oder Schubladen), eben allem, was eine Person selber tragen kann, an. Eventuelle Wartezeiten können bei Kaffee und Gebäck mit Blick auf das Treiben auf dem Marktplatz oder Gesprächen am Tisch überbrückt werden.

Auszeiten mit Klangschalen

NIEDERRHEIN. Die Ambulante Hospizgruppe Niederrhein (AHN) startet ihre kostenlosen und unverbindlichen Informationsveranstaltungen mit dem Infoabend „Mit Klangschalen Auszeiten schaffen“. Der Abschied vom Leben ist eine schwierige Lebenssituation für alle Beteiligten, bei der die AHN Betroffenen zur Seite steht. Zu verstehen, was Palliativmedizin eigentlich ist oder wie Malen hilft, wenn Worte fehlen; die Wirkung von Klang oder die fünf Säulen von Kneipp kennen zu lernen und wie man durch Resilienz schwierige Lebenssituationen ohne dauerhafte Beeinträchtigung überstehen kann, sind Themen der Informationsabende 2023. Der Info-Abend „Mit Klangschalen Auszeiten schaffen“ findet am Mittwoch, 19. April, von 19 bis 21.30 Uhr in den Räumen von St. Marien, Deutscher Orden, Luxemburger Galerie, Neustraße 3, in Kevelaer statt. Eine Anmeldung ist nicht erforderlich, aber gern gesehen. Der Eintritt ist frei, über eine Spende freut man sich. Eine komplette Übersicht über die Informationsveranstaltungen 2023 finden Interessierte in den Schaukästen in der Luga oder auf der Internetseite der AHN im Bereich „Veranstaltungen“.

SHG besucht Geldmuseum

KREIS KLEVE. Die Selbsthilfegruppe für Schlaganfallbetroffene & Angehörige Kreis Kleve besucht am Mittwoch, 19. April, 15 Uhr, das Geldmuseum in Xanten-Wardt, Am Kerkend 7. Das Museum ist barrierfrei. Nach der Besichtigung gibt es gegen 16.30 Uhr Kaffee und Kuchen im Caée Fazenda de Esperance in Xanten-Mörmter, Düsterfeld 8. Das Café befindet sich nur wenige Autominuten vom Geldmuseum entfernt. Die Mitglieder werden gebeten, sich zeitig bei der Kassiererin anzumelden und beim Treffen ist eine kleine Umlage von fünf Euro pro Person zu zahlen. Informationen über die Gruppe gibt es beim 1. Vorsitzenden Hans-Werner Vermeulen unter Telefon 02821/69521 oder beim Vorsitzenden Hubert Hunzelar unter Telefon 02823/2788. Infos auch unter www.schlaganfall-shg-kreiskleve.de.

Gottesdienst am Ostermontag

KEEKEN. Am Ostermontag ist der Beginn der Eucharistiefeier bis einschließlich Lesung und Antwortgesang ab 11 Uhr in Keeken, dann der Emmausgang über den Deich mit Halleluja, Emmausevangelium und Fürbitten und die Eucharistiefeier endet in St. Martinus Bimmen mit der Gabenbereitung. Mitnahmegelegenheiten für die Personen, für die der Weg zu beschwerlich ist, dürfen sich gerne an Theo Prießen oder Christel Winkels wenden.

„Wir lassen nur die Hand los,
nicht den Menschen.“

Allen sagen wir ***Danke***, die uns auf dem letzten Weg unserer Mutter begleitet haben.
Ebenso denen, die durch ihre persönliche und individuelle Weise ihre Wertschätzung und Anteilnahme zum Ausdruck brachten.

Im Namen der ganzen Familie
Irene Thissen

Goch, im April 2023

Petronella (Nelly) Schouten

geb. Noy

* 8. Februar 1929
† 23. Februar 2023

Auf dem Weg durch die Trauer
leuchtet uns der Glaube,
stärkt uns die Hoffnung,
tröstet uns die Liebe.

Es ist schwer einen geliebten Menschen zu verlieren.
Es ist wohltuend so viel Anteilnahme zu erfahren.
Dafür danken wir von Herzen

Cordula Kehren geb. Groß
Kinder und Enkelkinder

Hans Kehren

* 27. Juni 1936
† 25. Februar 2023

Kellen, im März 2023

Das Sechswochenamt ist am Sonntag, dem 16. April 2023, um 11.00 Uhr in der Pfarrkirche St. Willibrord in Kellen, hierzu laden wir freundlich ein.

Augenlicht RETTER gesucht!
www.augenlichtretter.de
cbm

Leg alles still in Gottes Hände,
das Glück, den Schmerz,
den Anfang und das Ende.

Hast nie geklagt, hast stets geschafft,
gar manchmal über deine Kraft.
Du warst so einfach und so schlicht,
dein ganzes Leben war nur Pflicht.
Hast gerne gelacht, selten nur an dich gedacht.
Allen hast du gern gegeben,
immer helfen war dein Streben.
Du hast ein gutes Herz besessen,
nun ruht es still und unvergessen.

In Trauer, aber auch in großer Dankbarkeit
nehmen wir Abschied

Hubert und Heike
Ernst-Josef und Ursula
und Verwandte

Josef Boßmann

** 12. Dezember 1927*
† 30. März 2023

Trauerfall Josef Boßmann,
c/o Trauerhilfe-Niederrhein
47551 Bedburg-Hau, Klosterplatz 2-4

Die Beisetzung ist am Dienstag, den 11. April 2023
um 14.00 Uhr von der Friedhofshalle Kalkar aus,
anschließend ist die Eucharistiefeier in der
St.- Pankratius-Kirche, Altkalkar.

Wenn die Kraft zu Ende geht, ist Erlösung Gnade.
Alles hat seine Zeit, die Zeit der Liebe,
der Freude und des Glücks,
die Zeit der Sorgen und des Leids.
Es ist vorbei. Die Liebe bleibt.

Alle schönen Erinnerungen an dich bleiben in unseren Herzen.

Maria Holtermans

geb. Kock
*15. Oktober 1939 † 28. März 2023

Im Namen aller Angehörigen
Norbert Holtermans

Traueranschrift: Familie Holtermans
c/o Bestattungshaus Berns – van Wickeren,
Hoher Weg 10, 47559 Kranenburg.

Ein besonderer Dank gilt der Seniorenresidenz Kranenburg für die gute und liebevolle Betreuung, insbesondere der Station Peter und Paul.
Ebenfalls bedanken wir uns bei dem ambulanten Hospizdienst Donsbrüggen.
Die Beisetzung hat im engsten Familienkreis stattgefunden.

In Erinnerung an einen Freund:

Einschlafen dürfen, wenn man müde ist,
und eine Last fallen lassen dürfen,
die man sehr lange getragen hat,
das ist eine köstlich, eine wunderbare Sache.

Hermann Hesse

Wir trauern um

Hans-Josef Welbers

* 07. Juli 1941 † 08. März 2023

Brankica, Marijana und Božo Guteša
Wassila und Eric Zaspel
Kurt Karbacher
Myrieme und Tarek Masmoudi

Die Urnenbeisetzung findet statt auf dem Friedhof in Mönchengladbach-Rheydt am 11.04.2023 um 12.00 Uhr.

Zum Gastmahl des ewigen Lebens geleite uns der König der ewigen Herrlichkeit!

Herzlich danken möchten wir für die große Anteilnahme, die Mitfeier der Heiligen Messe, die persönlichen Worte des Trostes sowie für die Spenden für die Aufgaben der Katholischen Waisenhausstiftung anlässlich des Todes von

Dechant em. Paul Seesing

* 13. Juli 1933 ⚭ 2. Februar 1960 † 2. März 2023

Wir feiern das Sechswochengedächtnis für unseren lieben Verstorbenen am Weißen Sonntag, dem 16. April 2023, um 10.00 Uhr in der Heilig-Geist-Kirche an der Wassenbergstraße in Emmerich am Rhein. Dazu laden wir recht herzlich ein.

Familie Seesing · Familie Opgen-Rhein
Kath. Seelsorgeeinheit · St. Christophorus · St. Johannes der Täufer
Christina Burdack, KV · Wolfgang Schmitz, KV
Stephanie Ess, RdSE · Bernd de Baey, Dechant

Statt Karten

Ihr Tod hat uns noch einmal bewusst gemacht,
dass sie ein Mensch war,
den viele geliebt und geachtet haben.

Danke
sagen wir allen, die sich in stiller Trauer mit uns verbunden fühlten, ihre Anteilnahme auf so vielfältige Weise zum Ausdruck brachten und gemeinsam mit uns Abschied nahmen.

Paula Denissen

geb. Schouten

* 12.10.1928 † 16.02.2023

Erwin und Ingrid
Patrick und Anne-Katrin
mit Anna und Eva
Sabrina und Christian

Sonsbeck, im April 2023

Das Sechswochenamt, gestiftet von der Nachbarschaft, ist am Sonntag, dem 16. April 2023 um 10.30 Uhr in der Pfarrkirche St. Maria Magdalena zu Sonsbeck.

Statt jeder besonderen Anzeige

„Hast du Angst vor dem Tod?“,
fragte der kleine Prinz die Rose.
Darauf antwortete sie:
„Aber nein. Ich habe doch geliebt,
ich habe geblüht und meine Kräfte eingesetzt,
soviel ich konnte.
Und Liebe tausendfach verschenkt,
kehrt wieder zurück zu dem, der sie gegeben.
So will ich warten auf das neue Leben
und ohne Angst und Verzagen verblühen.“
Antoine de Saint-Exupèry

Marlene Kösters

geb. Balthesen

21.08.1934 – 27.03.2023

In Liebe und Dankbarkeit nehmen wir Abschied von unserer Mutter, Schwiegermutter, Oma, Schwester, Schwägerin und Tante.

Manfred und Sandra
Rainer und Bärbel
Yannick und Esther
Mats und Yvette
Nele

Die heilige Messe mit anschließender Urnenbeisetzung findet am Donnerstag, 13.03.2023 um 14 Uhr in der St.-Clemens-Kirche zu Wissel statt.

Wir beten für die liebe Verstorbene am Mittwoch, 12.03.2023 um 19 Uhr.

Traueranschrift:
Rainer Kösters, Swartkopweg 4, 47546 Kalkar

Blutspende in Rees

REES. Die Versorgung der Patienten mit Blutpräparaten ist ein Gemeinschaftswerk von vielen Menschen, die Verantwortung für die Gesellschaft übernehmen. Ohne Blutspender läuft nämlich nichts in der medizinischen Grundversorgung – Blut wird jeden Tag aufs Neue benötigt. Allein der DRK-Blutspendedienst West ist werktäglich auf circa 3.000 bis 3.500 Blutspendende angewiesen, um Krankenhäuser mit Blutpräparaten versorgen zu können. Bedingt durch die kurze Haltbarkeit von Blut können keine Reserven aufgebaut werden. So sind die roten Blutkörperchen (Erythrozyten) 42 Tage, die Blutplättchen sogar nur bis zu vier Tage haltbar. Deshalb gibt es aktuell eine Blutspender-werben-Blutspender Aktion. Am überzeugendsten sind überzeugte Blutspender! Wer jetzt jemanden mitbringt, der die Blutspende zum ersten Mal ausprobiert, bekommt einen schicken Regenschirm direkt auf dem Termin, auch in in Rees, am Montag, 24. April, von 16 bis 20 Uhr, Realschule Rees, Westring 4. Der DRK-Blutspendedienst bittet alle, die Blut spenden möchten, sich vorab unter www.blutspende.jetzt eine Blutspendezeit zu reservieren. So kann jeder ohne Wartezeit und unter den höchstmöglichen Sicherheits- und Hygienestandards Blut spenden. Eine Pflicht zum Tragen einer medizinischen Maske besteht nicht.

Konzert: Was darf's denn sein?

REES. Die evangelische Kirche am Markt lädt ein zum Improvisationskonzert am Sonntag, 16. April um 17 Uhr. An der Orgel spielt Otto M. Krämer. Diesmal gilt das Motto: „Was darf´s denn sein?“Ein barockes Präludium oder vielleicht eine Suite a la Händel?Oder doch lieber etwas, das mehr nach Mendelssohn klingt? Wie wäre es mit Klängen aus dem späten Mittelalter? Otto M. Krämer, Jahrgang 1964, ist seit 1993 Kantor und Organist in Straelen. Er ist ein international gefragter Interpret und bekannt für seine Improvisationen, die alle Stilrichtungen der Musikgeschichte aufgreifenSeit 2013 hat er einen Lehrauftrag für Liturgisches Orgelspiel/Orgelimprovisation an der Hochschule für Musik und Tanz Köln.

Pilgerwoche für Frauen in Erfurt

NIEDERRHEIN. „Auf den Spuren starker Frauen von Erfurt nach Paulinzella“ lautet der Titel der Pilgerwoche für Frauen vom 3. bis 7. Juli. Frauen machen sich gemeinsam auf den Weg und folgen Wegen, die starke Frauen, wie Walburga, Paulina und Elisabeth vor ihnen gegangen sind. Die täglichen Etappen von 10 bis 15 Kilometer werden angereichert durch Impulse, Begegnungen mit spirituellen Orten und geben Raum zum Austausch. Übernachtet wird in Erfurt und im Raum Arnstadt. Die Kosten betragen 485 Euro inklusive Unterkunft im Einzelzimmer und Verpflegung. Eine gemeinsame Anreise ab Münster ist geplant. Anmeldungen nimmt das Bildungswerk der KAB Münster bis zum 2. Mai entgegen. Weitere Infos dazu auf der Homepage www.kab-bildungswerk.de/nc/programm/lebensgestaltung-und-werte/ und per Mail an bildung@kab-muenster.de.

KURZ & KNAPP

Osterfeuer in Kehrum: Wie gewohnt richten die Fahnenschwenker das Osterfeuer an der Kirche in Kehrum aus.Willkommen sind alle aus nah und fern am Ostersonntag, 9. April, um 19 Uhr. Für Getränke, Eier und einen kleinen Imbiss ist gesorgt.

Elfriede Coppers

geb. Dercks

** 30. August 1934 † 2. April 2023*

In liebevoller Erinnerung

Kira
Arnd und Angelika
Simone und Ingo
Jannek und Lena
mit Urenkel Juri
Swaantje
Maike
und Verwandte

Traueranschrift: Kira Aaldering, 47533 Kleve-Materborn, Saalweg 3

Der Wortgottesdienst ist am Samstag, den 15. April 2023 um 9.00 Uhr in der Friedhofshalle Goch, anschließend ist die Beisetzung.

Wir beten für unsere liebe Verstorbene am Donnerstag, den 13. April 2023 um 19.00 Uhr in der Maria Magdalena Kirche in Verbindung mit der Abendmesse.

In Memoriam: www.trauerhilfe-niederrhein.de/gedenkseite

Machen Sie mehr aus Ihrem Testament. Zum Beispiel einen Schulabschluss. kinder not hilfe kindernothilfe.de/testament marco.hofmann@kindernothilfe.de

---

Statt jeder besonderen Anzeige

Wenn Ihr mich sucht,
sucht mich in Euren Herzen.
Habe ich dort eine
bleibende Heimat gefunden,
so lebe ich in Euch gerne weiter.

Franz Hendricks

* 11. März 1931 † 17. März 2023

In liebevoller Erinnerung

Deine Agnes
Bärbel und Günter
Jörg und Julia
mit Noah, Matteo und Aurelia
Heidi und Christian
mit Milan, Kjell, Elias und Malin
Pascal und Elina
mit Luisa und Emil
Janina und Lukas

Traueranschrift: Familie Pilkhan,
Briener Straße 168, 47533 Kleve - Kellen

Die Beisetzung hat auf Wunsch des Verstorbenen im engsten Familienkreis stattgefunden.

Sie können helfen! www.bethel.de

Wie schmerzlich war es, vor Dir zu stehen,
dem Leiden hilflos zuzusehen.
Du hast ein gutes Herz besessen,
nun ruht es still und unvergessen.

Du bist nun frei und unsere Tränen wünschen Dir Glück.

Heiko van de Sandt

** 25. September 1969 † 1. April 2023*

In unseren Herzen bist du bei uns

Deine Mareike mit Pia
Deine Eltern Martha und Hermi
Netti und Daniel
mit Jara und Jannis
Jörg Lantermann

Trauerfall Heiko Van de Sandt, c/o Trauerhilfe-Niederrhein 47551 Bedburg-Hau, Klosterplatz 2

Wir beten für unseren lieben Verstorbenen am Mittwoch, dem 12. April 2023 um 19.00 Uhr in der St.Vincentius in Verbindung mit der Abendmesse.

Auf Wunsch von Heiko findet die Beerdigung im engsten Familienkreis statt.

Requiescit
In
Pace

Werner Piepers

* 2. Juni 1942
† 5. Februar 2023

Ganz herzlich danken wir allen,
die sich mit Werner verbunden fühlten.

Der NaBu Niederrhein freut sich sehr
über die Spenden in Höhe von 3.300,- €.

Straelen, den 8. April 2023.

Familie Piepers

Wilfried Onckels

* 04.05.1956 † 12.04.2018

5 Jahre ohne dich!

Die vielen schönen Erinnerungen an dich begleiten uns.
Wir haben in den letzten Jahren auch oft gelacht,
als wir an dich dachten.
Deinen Platz in unseren Herzen behältst du für immer.

Im Namen der Familie

Rebecca Onckels

Lepra grenzt aus
Inklusion ist
wenn trotzdem alle mitmachen dürfen!
Miteinander & füreinander
mit der DAHW weltweit! Helfen Sie mit!
DAHW
Stoppt Krankheiten der Armut
DAHW-AG Kreis Kleve
Partner zu Pullambady/Indien
& eine Initiative zur Förderung der DAHW
Deutsche Lepra- und Tuberkulosehilfe e.V.
Spendenkonto
Sparkasse Kleve
IBAN: DE24 **3245 0000** 0000 **4021 80**
www.dahw.de

Man sieht die Sonne langsam untergehen
und erschrickt doch,
wenn es plötzlich dunkel ist.

Vera Leßau

geb. Brederlow

* 22. Mai 1948 † 25. März 2022

In Liebe und Dankbarkeit nehmen wir Abschied

Ralf
Michael
Frank mit
Maximilian und Lara
Helga
Rolf

Waldstraße 19, 47533 Kleve

Die Trauerfeier ist am Donnerstag, dem 20. April 2023 um 10.30 Uhr
im Friedwald Tannenbusch Goch, daran anschließend begleiten
wir unsere liebe Verstorbene zur letzten Ruhe

Dankbar für alles, was du Zeit deines langen
und erfüllten Lebens für deine Familie und deine Freunde getan hast.
Alle schönen Erinnerungen an dich leben für immer in unseren Herzen.

Käthe Kragl

geb. Smetten

** 13. November 1930 † 30. März 2023*

Alle schönen Erinnerungen an
dich bleiben in unseren Herzen.

Peter, Sarah, Zoe und Hannah
Uschi und Gerrit
und Freunde

Traueranschrift: 47574 Goch, Voßheider Straße 26

Die Beerdigung findet im engsten Familienkreis statt.

Wallfahrt nach Ginderich

KLEVE. Die katholische Kirchengemeinde St. Willibrord Kleve lädt zur Teilnahme an einer Frühjahrswallfahrt nach Ginderich ein. Verehrt wird in der Kirche von Ginderich ein Gnadenbild der Gottesmutter Maria als „Königin des Friedens“. Die Anfänge der Wallfahrt liegen im 12. Jahrhundert. Somit ist Ginderich der älteste, urkundlich erwähnte Wallfahrtsort im Bistum Münster. Ginderich wurde als Ziel der diesjährigen Frühjahrwallfahrt ausgewählt, um an diesem Ort für den Frieden in der Welt zu beten. Das Gebet um Frieden ist wegen des Krieges in der Ukraine und aller anderen Kriegs- und Krisengebiete dieser Erde ein wichtiges Anliegen. Die Wallfahrt findet am Freitag, 21. April, statt. Der Bus nach Ginderich fährt um 17 Uhr ab Rindern, Pfarrhaus (Hohe Straße 105), und ab Kellen um 17.10 Uhr (Parkplatz vom Finanzamt). Nach der Messe in der Kirche ist ein Treffen im Pfarrheim von Ginderich geplant, wo ein einfacher Imbiss und Getränke gereicht werden. Der Abend schließt mit einem meditativen Gebet im Lichterkreis ab. Die Rückfahrt nach Kleve ist für 20 Uhr vorgesehen. Der Fahrpreis für den Bus beträgt fünf Euro für Erwachsene und 2,50 Euro für Kinder. Anmeldungen ans Pfarrbüro von St. Willibrord Kleve, Telefon 02821/ 719130100, oder Mail an willibrord-kleve@bistum-muenster.de.

Meditation in der Kapelle

KLEVE. Viele fühlen sich im Alltag gehetzt und atemlos, sind auf der Suche nach Zeit für sich selbst. In der Meditation kann man eine Oase finden, die zu Ruhe und Entspannung einlädt, um neue Kraft und Ausgeglichenheit zu finden. Interessierte sind eingeladen, sich am 2. und 4. Dienstag im Monat (11. und 25. April) um 17 Uhr in der Kapelle des St. Antonius-Hospitals, Albersallee 5-7, zu treffen. Dort wird man 20 Minuten in Stille verweilen, eingerahmt von kurzen Gebeten, um sich neu der Gegenwart und Nähe Gottes zu vergewissern und Stärkung zu erfahren für Leib und Seele. Vorerfahrungen mit Meditation sind nicht erforderlich. Mit dabei sind Magdalene Hellwig, Meditationsleiterin und Judith Welbers, Seelsorgerin im Krankenhaus, Telefon 02821/ 4907595.

Selbsthilfegruppe für Angehörige

KLEVE. Die Diagnose Demenz verändert das Leben nachhaltig und in vielen Fällen sehr dramatisch. Dies gilt sowohl für die Erkrankten selbst als auch für deren Angehörige und das gesamte Umfeld. Es ist für alle Beteiligten wichtig diese Krankheit zu verstehen. Aufklärung, Hilfe und Unterstützung sind dringend notwendig, denn weit über 70 Prozent der Erkrankten werden von ihren nächsten Angehörigen im eigenen Haushalt unterstützt und betreut. Diese Aufgabe bedeutet oft Pflege rund um die Uhr und bringt die Betreuenden häufig an ihre Grenzen. Es ist deshalb für die pflegenden Angehörigen wichtig und notwendig sich ein klein wenig Raum und Eigenzeit zurückerobern. Hier möchte der Hilfeverein Adelya ansetzen und bedarfsgerechte Hilfe anbieten. Das nächste Treffen der Demenz-Selbsthifegruppe ist am kommenden Dienstag, 11. April, um 19 Uhr in den Räumen des SOS-Kinderdorfes (Kalkarer Straße 10 in Kleve). Die Selbsthilfegruppe richtet sich an Angehörige von Menschen mit Demenz und bietet die Möglichkeit, sich mit Betroffenen auszutauschen, denen die Erkrankung vertraut ist. Weitere Infos unter 0176/ 21898145.

Das erste Jahr ohne Dich...

Du hast Spuren hinterlassen,
Deine Sprüche, den Schalk in Deinen Augen,
Dein Lachen ...
Die Welt dreht sich unterdessen,
doch Du bleibst unvergessen!
Du bleibst für immer in unseren Herzen.

Karl Sanders

* 02.01.1939
† 06.04.2022

In liebevoller Erinnerung halten wir das **1. Jahresamt** am Sonntag, dem 16. April 2023 um 11.00 Uhr in der Pfarrkirche St. Martin in Zyfflich. Hierzu laden wir herzlich ein.

Deine Hannelore
Kinder und Enkelkinder

Sterben ist kein ewiges Getrenntwerden; es gibt
ein Wiedersehen an einem helleren Tag.
(Michael Kardinal von Faulhaber)

Wir müssen Abschied nehmen von
unserem lieben Vatti, Opa, Schwiegervater,
Bruder, Schwager und Onkel

Wolfgang Rehwinkel

* 28.04.1948 † 26.03.2023

In Liebe und Dankbarkeit - wir vermissen Dich

Julia und Carsten
Desiré und Yves mit Henry, Oscar und Leah
Geschwister und Verwandte

Traueranschrift:
Julia Rehwinkel, Bedburger Weg 18 a, 47551 Bedburg-Hau / Hasselt

Die Eucharistie feiern wir am Samstag, 22. April 2023 um 9.00 Uhr in der
St. Stephanus-Kirche in Hasselt; anschließend erfolgt die Urnenbeisetzung.

KEVELAERER SEID EINIG BÜRGERSTIFTUNG

Die Kevelaerer Bürgerstiftung „SEID EINIG“

Spendenkonto: Volksbank an der Niers | IBAN: DE 45 3206 1384 4306 7590 14

Mehr Infos unter: **www.seid-einig.de**

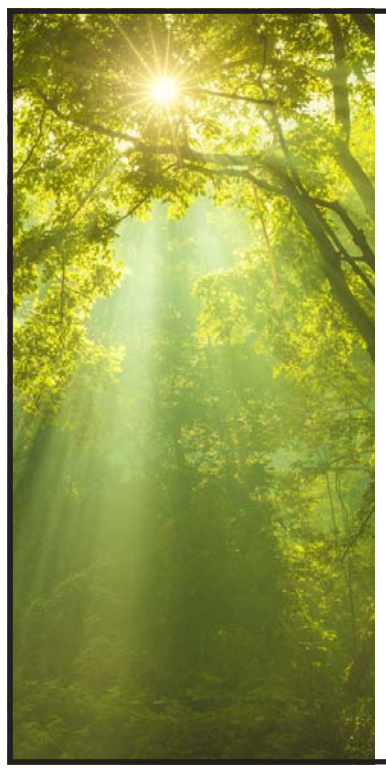

Willi Brüggemann

* 26. Januar 1932 † 20. Februar 2023

DANKE sagen wir für die Begleitung auf dem letzten
Weg, für die tröstenden Worte,
gesprochen oder geschrieben,
für alle Zeichen der Verbundenheit
und für die Geldspenden zugunsten
des Tambourcorps Bienen.

Das Sechswochenamt feiern wir am Samstag,
22. April 2023, um 18.30 Uhr in der Pfarrkirche
St. Cosmas und Damian Bienen.

Im Namen der Familie
Monika Brüggemann

Du hast den Garten des Lebens verlassen,
doch deine Blumen blühen weiter!

Elisabeth Hünnekes

* 25. Mai 1935 † 26. Februar 2023

Ein herzliches Dankeschön für die Anteilnahme
und die vielen Zeichen ehrlicher Wertschätzung.
Sie sind ein Trost in unserer Trauer und zeigen,
dass sie nicht nur für uns ein besonderer Mensch war.

Durch Bestattungen Opgenhoff war es
eine würdevolle Verabschiedung.

Annette · Burkhard · Christa
mit ihren Familien

Goch-Hülm, im April 2023

Wir erinnern uns an Elisabeth im Sechswochenamt
am Samstag, den 15. April 2023 um 19.00 Uhr
in der Pfarrkirche St.-Mariä-Opferung zu Hülm.

Ausbildungsmarkt startet in die zweite Halbzeit

Bericht der Agentur für Arbeit Wesel für März 2023

NIEDERRHEIN. Seit Oktober 2022 haben sich bei der Berufsberatung der Agentur für Arbeit Wesel insgesamt 2.860 Bewerberinnen und Bewerber gemeldet. Das sind 24 oder 0,8 Prozent weniger als zum gleichen Zeitpunkt des Vorjahres. Im Kreis Wesel meldeten sich 1.666 Bewerber. Das sind 78 oder 4,5 Prozent weniger als im Vorjahr. Im Kreis Kleve meldeten sich 1.194 Bewerber, ein Anstieg um 54 oder 4,7 Prozent.

Im selben Zeitraum meldeten die Arbeitgeber in den Kreisen Wesel und Kleve insgesamt 3.439 Ausbildungsstellen. Das ist ein Rückgang um 251 oder 6,8 Prozent zum Vorjahr. Davon waren 3.423 betriebliche Ausbildungsstellen (-241/-6,6 Prozent). Auf den Kreis Wesel entfielen 2.143 Ausbildungsstellen, 179 Stellen oder 7,7 Prozent weniger als im Vorjahr. Im Kreis Kleve war mit 1.296 Ausbildungsstellen ein Rückgang um 72 Stellen oder 5,3 Prozent zu verzeichnen.

„Die Chancen auf einen Ausbildungsplatz sind auch in diesem Jahr günstig. Von Oktober letzten Jahres bis Ende März wurden in den Kreisen Wesel und Kleve mehr Ausbildungsstellen als Bewerber gemeldet. Jungen Menschen stehen daher vielfältige Möglichkeiten offen, und sie sollten sich mit einer möglichst breiten Palette an Berufen beschäftigen. In der Regel gibt es mehrere Ausbildungsberufe oder Studienfächer, die zu den eigenen Interessen und Talenten passen. In einem ersten Schritt kann man unser Online-Tool Check-U nutzen, um einen Überblick zu erhalten. Daneben stehen unsere Berufsberater mit ihrer Erfahrung bereit, um im Gespräch zu klären, wie es nach der Schule weitergehen kann. Das gilt natürlich auch, wenn das Schulende schon einige Zeit zurückliegt. Man kann jederzeit Termine für persönliche oder Video-Beratungen vereinbaren“, so Barbara Ossyra, Vorsitzende der Geschäftsführung der Agentur für Arbeit Wesel. „Auch wenn die Unternehmen nach dem Zuwachs an Lehrstellen im vergangenen Jahr nun etwas weniger Stellen gemeldet haben, ist der Wunsch nach einer geeigneten Nachwuchskraft anhaltend hoch. Das ist nachvollziehbar, denn die anstehenden Renteneintritte der geburtenstarken Jahrgänge werden Lücken hinterlassen. Wer jetzt mit der Ausbildung künftiger Fachkräfte beginnt, wird seinen Bedarf zumindest teilweise decken können. Daher empfehle ich, offene Ausbildungsstellen jetzt zu melden. Bis zum Ausbildungsbeginn sind noch vier, fünf Monate Zeit, die man nutzen kann, um Jugendliche kennenzulernen, idealerweise auch im Rahmen eines Praktikums.“

Ende März suchten noch 1.547 Jugendliche (Kreis Wesel: 889, Kreis Kleve: 658) eine Ausbildungsstelle. Im Gegenzug waren bei der Agentur für Arbeit Wesel noch 2.470 unbesetzte Ausbildungsstellen gemeldet (Kreis Wesel: 1.554, Kreis Kleve: 916).

Freie Ausbildungsstellen gibt es im Kreis Wesel noch in zahlreichen Berufen: Verkäufer/in, Kaufmann/-frau im Einzelhandel, Kaufmann/-frau Büromanagement, Medizinische/r Fachangestellte/r, Koch/Köchin, Fachkraft Lagerlogistik, KFZ-Mechatroniker/in PKW-Technik, Berufe im Hochbau und Tiefbau.

Im Kreis Kleve gibt es freie Ausbildungsstellen noch in diesen Berufen: Kaufmann/-frau im Einzelhandel, Fachkraft Lagerlogistik, Kaufmann/frau Groß/Außenhandelsmanagement, Industriekaufmann/-frau, KFZ-Mechatroniker/in PKW-Technik, Zahnmedizinische/r Fachangestellte/r, Handelsfachwirt/in, Gärtner/in Zierpflanzenbau.

Weitere Ausbildungsstellen, bei denen häufig ein Praktikum vorher möglich ist, findet man unter www.arbeitsagentur.de/jobsuche (Klappleiste „Ausbildung/Duales Studium“).

Den Gemeindeverband Südkreis Kleve *hat die Alternative für Deutschland jetzt gegründet. Sven Elbers wurde zum Sprecher des neu gegründeten Verbands, der die Städte Straelen, Wachtendonk, Kerken, Rheurdt, Issum, Geldern, Kevelaer, Weeze und Uedem vereint, gewählt. Den Vorstand komplettieren als stellvertretender Sprecher Heinz-Ferdinand Straeten, Tanja Below als Schatzmeisterin sowie Dietmar Riede, Michael Matthiesen und Robin Prokaska als Beisitzer. Für interessierte Bürger wurde ein Bürgertelefon unter 02831/916 83 38 eingerichtet.* Foto: privat

Starke Teams mit starken Ideen gesucht: *Betriebsräte, die Projekte für guteArbeitsbedingungen und für ein prima Klima im Betrieb auf die Beine stellen, sollen beim Wettbewerb zum „Deutschen Betriebsräte-Preis“ mitmachen, so die IG Bau.* Foto: IG BAU | Tobias Seifert

„Betriebsräte-Preis“ ausgelobt

IG Bau setzt auf viele heimische Nominierungen / Bewerbungsschluss ist am 30. April

KREIS KLEVE. Die Industriegewerkschaft Bauen-Agrar-Umwelt (IG Bau) will vorbildliche Arbeitnehmervertretungen aus dem Kreis Kleve ins Rampenlicht holen – mit dem „Deutschen Betriebsräte-Preis“. „Innovative und engagierte Betriebsräte können jetzt ihren Hut in den Ring werfen und sich um die Auszeichnung bewerben“, so Karina Pfau.

Die Vorsitzende des IG Bau-Bezirksverbands Duisburg-Niederrhein setzt darauf, dass „Betriebsräte aus möglichst vielen heimischen Firmen mit innovativen Projekten mitmachen“. Gute Betriebsratsarbeit im Kreis Kleve könne so bundesweit Schule machen: „Es ist wichtig zu zeigen, was Beschäftigte alles auf die Beine stellen, um ein gutes Arbeitsklima zu erreichen und die Arbeitsbedingungen zu verbessern“, sagt Pfau. Der Preis biete die Chance, den eigenen Betriebsrat „in der Bundesliga“ mitspielen zu lassen. Zeit ist dafür noch bis zum 30. April. Dann muss die Bewerbung abgegeben sein. Die IG Bau appelliert zugleich an Beschäftigte im Kreis Kleve, überall dort eine Arbeitnehmervertretung zu gründen, wo es bislang noch keine gibt. „Gerade in der Baubranche mit ihren vielen kleineren Handwerksunternehmen ist in puncto Mitbestimmung noch reichlich Luft nach oben. Nur weil es vielleicht Ärger mit dem Chef geben könnte, sollten sich Beschäftigte auf keinen Fall um ihr Recht bringen, eine Arbeitnehmervertretung zu wählen“, so Pfau.

Betriebsräte, die es beim „Deutschen Betriebsräte-Preis“ bis aufs Siegertreppchen schaffen, können sich Hoffnung machen, dass ihre Projekte als „Best Practice“ bundesweit Wellen schlagen. Der Preis steht unter der Schirmherrschaft von Bundesarbeitsminister Hubertus Heil (SPD) und ist eine Initiative der Fachzeitschrift „Arbeitsrecht im Betrieb“. Er zeichnet jedes Jahr das Engagement und die erfolgreiche Arbeit von Betriebsräten aus – übrigens unabhängig von Branche und Betriebsgröße. Weitere Infos online unter: www.dbrp.de

Vortrag über Wildkräuter im Frühling

Pflanzenexpertin Gabriele Heckmanns referiert bei der Volkshochschule Gelderland

GELDERN. Der Vortrag der Volkshochschule Gelderland „Wildkräuter im Frühling“ findet am Montag, 17. April, ab 18 Uhr im VHS-Haus in Geldern statt. Gabriele Heckmanns, Leiterin der Aira-Heilpflanzenschule, nimmt die Teilnehmer mit in die Welt der heimischen Wildpflanzen.

Bei ihrem Lichtbildervortrag stellt sie Pflanzen vor, die besonders im Frühling auffallen, wie zum Beispiel Veilchen, Gänseblümchen und Schlüsselblume.

Gabriele Heckmanns *nimmt die Teilnehmer mit in die Welt der heimischen Wildpflanzen.* Foto: G. Heckmanns

Die verschiedenen Wildkräuter werden erläutert und deren Verwendungsmöglichkeiten besprochen. Dabei wird auch auf deren gesundheitliche Wirkungen eingegangen.

Im Frühjahr sind die Kräuter besonders gehaltvoll und können für die Entschlackung und Entgiftung genutzt werden. Man kann viel mehr Kräuter essen, als man denkt. Um deren positive Wirkung auf die Gesundheit zu nutzen, kann man diverse Kräuter in unterschiedlichsten Gerichten verwenden, zum Beispiel als schmackhafte und gesunde Kräutersuppe, die „Grüne Neune“, die schon unseren Vorfahren sehr wichtig war.

Verbunden wird das Pflanzenwissen mit Geschichten über wilde Kräuter, die im Laufe früherer Zeiten entstanden sind und die uns verdeutlichen, welcher Wert den Pflanzen beigemessen wurde - bevor sie als Unkraut bekämpft wurden.

Weitere Informationen unter Telefon 02831/93750. Anmeldung auch über www.vhs-gelderland.de

Auto-Verkauf

Ab 02, TÜV neu An/Verkauf Auto v. Bergen Klever21, Kranenbg. 01722631881 Roller/Kleinkraftrad An-/Verkauf

Klein-PKW, TÜV neu 0172/2631881 Hdl

AUTOHAUS BULENDA
NISSAN Verkauf & Service KIA
Am Schepersfeld 39, 46485 Wesel
Tel. 0281-56021-0
www.autohaus-bulenda.de

Auto-Gesuche

Ab alle Baujahre, Ankauf, Deutscher Händler kauft alle PKW, Busse, LKW auch beschädigt zu fairen Preisen, auch Sa./So.; ☎ 02152/3525

Ab aller Baujahre: Ankauf aller Pkws und LKWs, Zustand egal ☎ 02832/9257345

Achtung, suche einen PKW von Privat, auch reparaturbedürftig, gerne alles anbieten ☎ 0172-1636605

Ältere Japan Busse/PKW Opel, VW, Mercedes, 0172/2631881 Deutsche Fa. Kaufe Toyota, Honda, Mazda, Kia, defekt

Aktion: Wir kaufen Ihr Auto egal ob Motorschaden, Unfallwagen, ohne Tüv oder sonstige Mängel. Wir interessieren uns für jedes Fahrzeug. Rufen Sie uns an, ein Anruf schadet nicht 0163/7940925

Aktion: Wir kaufen Ihr Auto/LKW, egal ob Motorschaden, Unfallfarzeug, hohe KM, kein TÜV oder sonstige Mängel. Anrufen und sich den Bestpreis sichern. ☎ 0163/4462995

Alle Altfahrzeuge kauft deutsche Firma, Motor-, Getriebe- oder Unfallschaden egal, auch am Wochenende. ☎ 0151/12494184

Barkauf von Top bis Schrott, Audi, BMW, DB, Opel, Toyota, LKW, Busse, VW, Geländewg ☎ 02842/7169322 bis 22 Uhr

Schrottfahrzeuge dringend gesucht zahle bis 200 € ☎ 02152/3525

Kaufe Alt-PKW, Unfallwagen
auch mit Motor-/Getriebeschaden
Kaufe Altkabel 1,60 €/kg
Kaufe Autobatterie 0,30 €/kg
zertifizierter Betrieb für Abwrackprämie
H. Giesen, Liebigstr. 5, Geldern
Kaufe Schrottwagen 02831/2685

Auto-Zubehör

4 VW orig. Alu-Komplettr. Sommer Golf/ Passat 205/55 R 16, wie neu, 6 mm Profil, 400€ , Kleve ☎ 0151/22364935

Motorräder

Barankauf aller Motorräder auch ohne TÜV, sof. Barz., Abmeldung Telefon: 0163/2641851

Roller/ Kleinkraftrad defekt, kauft/ - verkauft 0172/2631881 Auto van Bergen

Geschäftliches

zischi Insektenschutz & Dienstleistungen
· Insekten- & Pollenschutzgitter
· Kellerschachtabdeckungen
Info unter: Telefon 02825/100410
www.zischi.com

Fachberater: Edgar Diedrichs
Bereich: Floraland/Saisonartikel
im hagebaumarkt Kleve
hagebaumarkt SWERTZ
Goch - Kleve - Rheinberg
Xanten - Geldern - Viersen

Fachberaterin: Ulla Geurtz
Bereich: Geschenkboutique
im hagebaumarkt Goch
hagebaumarkt SWERTZ
Goch - Kleve - Rheinberg
Xanten - Geldern - Viersen

Fachberaterin: Roswitha Machmüller
Bereich: Gartentechnik/Motoristik
im hagebaumarkt Rheinberg
hagebaumarkt SWERTZ
Goch - Kleve - Rheinberg
Xanten - Geldern - Viersen

Dienstleistungen

A. NRW Entrümpelung, Umzüge, Lagerboxen A-Z Vogel ☎ 02823/4723

A. NRW-Entrümplung, Haushaltsauflösung ☎ 02842/9498744

Achtung, fälle Bäume aller Art u. Abtransport (Strauchschnitt, Gartengestaltung u. Gartenpflege), Wurzelfräsungen ☎ 02831/86936 oder 0173/6802313

Akhtar putze Ihre Fenster 0173/8498680

Altbausanierung, Trockenbau + Fliesenverlegung uvm. ☎ 0176/55426807

Anstrich, Tapezier- u. Spachtelarbeiten, Bodenverlegung v. Fachmann. Unverb. Angebot, Kerstjens ☎ 0173/5900459

Außenanlagen, Baggerarbeiten, Bepflanzungen ☎ 01525/7222999

Besenrein am Niederrhein, Haushaltsauflösung, Kellerentrümpelung, ☎ 01573/6169129

Detektiv, Privat- und Wirtschaft Telefon: 0172/6627657 www.detektei-krenn.de

Elektroinstallation schnell und preiswert von Fachfirma ☎ 0152/57222999

Entrümpelungen u. Umzugsservice A-Z Vogel Haushaltsauflösung u. Lagerboxen ☎ 02823/4723

Fassadenanstriche und Vollwärmeschutzsysteme zu Festpreisen. Angebote kostenlos. ☎ 02823/3637

Fensterreinigung ☎ 0178/3330888

Fug- und Sandstrahlarbeiten mit eigenem Gerüst, Michael Scholten ☎ 0173/5351940

Gartenarbeit aller Art ☎ 0174/8968290

Glas- und Gebäudereinigung Cerkinaj hat Termine frei ☎ 0172/2823733

Haushaltsauflösungen u. Entrümpelungen mit Wertanrechnung. Sauber & ordentlich! ☎ 01577/3720665

Ihr Malerbetrieb hat noch Termine frei. ☎ 02823/8798400

Kunststoffe Th. Moers e.K. aus Kleve repariert Ihr Terrassendach oder Carport, Austausch von Stegplatten-Wellplatten, PVC-Dachrinnen & Zubehör, inkl. Montage und Entsorgung der alten Platten. Schnell & preiswert. ☎ 02821/98496

Maler führt sämtliche Malerarbeiten preiswert und fachgerecht aus. Rufen Sie an - egal wann ☎ 02823/3637 Fax: 02823/4335

Maler führt zu fairen Preisen aus, Maler-, Tapezierarbeiten u. Fassandenanstrich. ☎ 0174/9013563 o. 0178/8958792

Meister-Gebrüder übernehmen Maler, Tapete, Fliesen, Putz & Rigips, Vinyl, Dächer uvm. ☎ 0178/4658496

Papke Computer Rees, Service, Beratung, Verkauf, Aufrüstungen, ☎ 02851/97070, www.Papke-Computer.de

Prof. Stein-, Fassaden- & Dachreinigung ☎ 0178/6933164

Rohrverstopfung beseitigen? Ursachenfindung? Ortung, Rohrreparatur/Linereinbau? Wir helfen gerne! Firma Mario Marquardt Rohr- und Kanaltechnik, Bedburg-Hau, Telefon: 02821/8989748; Mail: mm-kanaltechnik@t-online.de

Tapezieren, Bodenverlegung, Sonnenschutz; Ihr junger Raumausstatter und Tapezierer hat noch Termine frei. Mail: Denniswosnitza@freenet.de; ☎ 0152/59683391 Kleve; Facebook Page: Raumausstattung Dennis Wosnitza

Wer kennt das nicht!? Der PC streikt....Was nun? Hilfe rund um den PC finden Sie bei mir ☎ 0173/5474322

www.tischlermeistermacht.de Reparatur/Umbau-Service ☎ 0176/45950328

HOLZUM
Pumpen · Teichbau · Gartenhäuser
– Reparaturen, Ersatzteile, Installation von Pumpen
– Brunnenbau
Pumpen Holzum GmbH
Empeler Str. 91 · 46459 Rees · Tel. 02851 9236-0
www.holzum.de

Immo-Angebote

Haus zu verk. KLE 02821/581095

Küchenhaus Xanten
Küchen mit Stil
kuechenhaus-xanten.de

Bethel
Ihre Spende hilft kranken Kindern!
Bitte online spenden unter:
www.kinder-bethel.de
789

VOBA IMMOBILIEN eG
Kostenlose Immobilienbewertung
www.vobaimmo.de

Immo-Gesuche

Ahmerkamp Immobilien: Häuser am Niederrhein zu kaufen gesucht. Kostenlose Marktpreis-Ermittlung ☎ 0172/7828643

EFH gesucht ☎ 0156/78418442

Eigentumswohnung ab 3 Zi. von privat gesucht. ☎ 0157/92515795

Eigentumswohnung gesucht, ab BJ 2000, Geldern, Kerken, Wachtendonk, Straelen ☎ 02831/89082

ETW gesucht ☎ 0156/78418442

Häuser & Wohnungen gesu. ☎ 02834/70300, www.teeuwen-immobilien.de

Handwerker su. Haus ☎ 0156/78418442

Kl. Einfamilienhaus o. Reihenhaus v. privat ges. ☎ 02871/2909271

BvB-Immobilien 02832-3303
Wir suchen dringend
Garagen sowie Häuser im Raum **Kevelaer** für unsere guten Kunden aus dem Ruhrgebiet und dem grenznahen Holland.
Ein Anruf, der sich sicher lohnt
Kostenfreie Wertschätzung

Miet-Angebote

120 m² EG-Whg. in Xanten-Birten mit Garage zu verm., KM 750 € ☎ 02803/4454

Hochregal Lagerplatz, Europalette, Gewerbehalle Xanten, ☎ 0172/2673006

Kevelaer, 4 Zi-Whg., 95 m², 2. OG, bestehend aus WZ, SZ, KIZ, Ankleidezimmer, KDB, und ein Außenzimmer neben Whg.-Eingang, Keller, Allgemeinräume + Garten zur Mitbenutzung, Garage mögl., Energiepass bis 27.01.30 bei 85 kwh(m²)xa, KM 565 € + NK, Kaution 3 MM, Hausverwaltung Houbertz ☎ 0151/54769803

Kleve Oberstadt, in zentr. Lage, im gepflegten 3-FH, ca. 95 m²-Whg., 3 Zi., Küche, Diele, große Dusche, G-WC, Abstellraum, neuw. EBK, elektr. Rolläden, Balkon, kompl. renoviert, Garage möglich. KM 790,- € + NK. ☎ 0172/2896064

Rees Grüttweg, 2 Zi-Whg., 60 m², Südbalkon, KM 310 € , an ältere Personen zum 01.06. zu verm. ☎ 0171/9206195

Sonsbeck, zentrale Lage, ca 60 m², DG, 1-Raum-App., ab sofort, KM 500 € + NK, B 302,3 kwh, Gashzg., BJ 1968 ☎ 0173/5432606

Straelen, eingezäunte Stellfläche, 1500 m², zu vermieten. Preis VB ☎ 0175/5942299

Miet-Gesuche

Alpen u. Umgebung: Dame im Betreuungsdienst tätig su. kl. Wohnung, ca. 50m² ☎ 0174/2041944

Paar 56, NR, suchen ein Haus mit Garten, 900 € VB, in Uedem oder näherer Umgebung. Gerne langfristige Anmietung! Wir sind handwerklich begabt und haben einen grünen Daumen. ☎ 0160/94622714

Rentner su. kl. Wohnung o. möb. Zimmer in Issum + 50 Km. ☎ 0174/4967563

Rentnerin sucht ebenerdige 3. Zi. Whg., 75- 90 m², in Veert ☎ 0177/3438068

Ruhiges, solventes Ehepaar mittl. Alters mit 1 kl. Hund sucht in ländl. Lage kleines Haus oder EG-Whg. m. Garten. ☎ 0173/9230506 od. 01522/1621770

Suche für mich und meinen kl. Hund 1,5 - 2 Zi.-Whg., KDB, Parterre, behindertengerecht, ländlich, WBS vorhanden, ab 09/23 od. flexibel, ☎ 0176/86547914

Wir, ein älteres Ehepaar, suchen eine kleine Wohnung (möbliert oder unmöbliert) im Zentrum von Grieht. Es soll unser Zweitwohnsitz für Freizeit und Erholung sein. ☎ 0173/2832923

Miet-Angebote Häuser

Emmerich DHH 107m², 4 Zi., EBK, geh. Ausst., Ga., BJ 2017, Solar, KM 990€ + NK 150€ , ab 1.6. frei, ☎ 0170/4552479

Gewerbliche Objekte

Issum-Sevelen Lagerräume zu vermieten 2x 80m² und 2x 160m² ☎ 0151/19440894

Rheinberg-Stadtmitte Büro- Praxis- Ladenlokal, 140m², EG, 2 Eingänge zu verm. ☎ 0172/8965984

Sonsbeck, Ladenlokal mit Büro, ca. 65 m² ☎ 0172/2963080

Nachfolger für freie **Kfz-Werkstatt** aus Altersgründen gesucht. Mietobjekt in günstiger Lage im Altkreis Geldern. 4 Arbeitsplätze mit guter Ausstattung und großem Kundenstamm. Chiffre-Nr: 1208861

Umzüge

Haushaltsauflösungen & Umzüge zum Festpreis. ☎ 0151/53925724

Umzugsservice A-Z Vogel: Meisterbetr. mit gel. Schreiner und EU-L. mit Vers. Lagerboxen zu verm. Wir sind geprüft & zugelassen bei allen Ämtern + Krankenkassen! ☎ 02823/4723

Pflege & Betreuung

24h Betreuung durch polnische Pflegekräfte http://www.seniorenhilfe24.info oder ☎ 0162/6304603

Wir bieten beste häusl. Pflege & Alltagshilfe, ab 2000 € , inkl. Fahrkosten. ☎ 0176/21978518 www.sicher-versorgt.info bzw sicher-versorgt@gmx.de

Bekanntschaften

28 J. alt sucht nette Sie ☎ 0163/4441587

Er, 41, sportlich, 1,86 gr., sucht Siefür Hobbys, Freizeit oder gerne mehr. ☎ 01573/2710729 WhatsApp

Er, 63, mit kleinem CO2-Fußabdruck u. 2 Hunden, sucht aktive naturverbundene Rentnerin, zum Waldbaden u. mehr, einfach anrufen ☎ 0151/51544981

Er, 71, sucht tolerante Sie z. Kuscheln, Schmusen, Spaß. ☎ 0171/5422468

Er alleinstehender Witwer 66, 165 cm, ohne Anhang, sucht Sie für Freundschaft & vielleicht mehr. * Chiffre 777/2262

Gut situierter Rentner sucht Freundin. Schlank und blond sollte sie sein. Alter bis 63. Meine Handy-Nummer: 0176/21305463

Junger Mann 69J. su. junge Frau ähnlichen Alters für eine lange, schöne gemeinsame Zeit * Chiffre Z001/13912

Mann mit den 3H's, sportlich, optimistisch, zuverlässig, Ende 40 sucht Dich. Mail an: harmonieandlove@gmail.com; gerne mit Bild.

Maori-Tattoo Elten! Haben uns neulich sonntags im Embricana getroffen. Du: pinker Bademantel und das schönste Rücken-Tattoo, das ich je gesehen habe... Haben uns 3-4 x unterhalten... gerne mal wieder?

Seriöser Single-Treff Ü50, 19 Jahre in Kleve! Komm auch! ☎ 0175/1161811

Traditionelle Partnervermittlung

Die Partnervermittlung vom Niederrhein wird seit mehr als 30 Jahren geführt von Dipl. Kauffrau Manuela Schmidt-Poschmann. Partnersuchende werden hier zusammengebracht, wobei ein persönliches Vorgehen mit Kundenbetreuung am Wichtigsten ist.

PvP
Viernheimer Str. 26
47608 Geldern
Tel. 02831-98412
oder www.p-v-p.de

Chiffre

Bei einer Chiffre-Anzeige möchte der Inserent erst einmal anonym bleiben. Damit Sie sich auf eine Anzeige melden können, senden Sie uns Ihren Brief, der den Inserenten erreichen soll und notieren die Chiffre-Nummer auf dem Briefumschlag. Wir leiten Ihren Brief ungeöffnet an den Inserenten weiter.

Chiffre-Antworten bitte an die
Niederrhein Nachrichten
Postfach 1254 · 47592 Geldern
+ Chiffre-Nr.

Kontakte

Attraktive reife Lady, zärtlich verspielt - soft bis streng dominant. ☎ 0163/6974340 www.bizarrhexe.com

Chloe, auch H & H ☎ 0174/3232344

Einmal Moni - immer Moni! Reife Hausfrau. Nur Hausbesuche. 0162/4218577

Entsp. Massage Kleve ☎ 0175/4577761

Enttäuschte Liebe, Bez.-Frust oder Leere? Fehlt Dir auch Wertschätzung, Leichtigkeit, Kribbeln? Empath. Er (55), schlank bietet ihr Nähe und Achtsamkeit. jetzt. oder.nie68@web.de

Melanie, attraktiv, heiß & sexy, nur Hausbesuche. ☎ 0172/5748553

Mona, sexy, erfahren,auch schwierige Fälle, tgl. 8-21 Uhr. ☎ 0151/15940211

Spaß mit Lena auch H&H, 0163/4432063

World Vision
Zukunft für Kinder!
worldvision.de

Van Goch HERRENCLUB
www.FKK-VanGoch.de
FREITAGS & SAMSTAGS FREIBIER
Wellness – Aussenanlage – Gew. Zimmervermietung
Mo.-Do. 11-01 Uhr I Fr.+Sa. 11-05 Uhr I So.+ Feiertags 12-24 Uhr
Benzstr. 26-28 47574 Goch Tel.:02823 9760588

Amtliche Bekanntmachungen

GOCH miteinander Stadt®

Hinweis gemäß § 6 Absatz 1 der Bekanntmachungsverordnung NRW:

Die Bekanntmachung des Jahresabschlusses zum 31.12.2020 und Entlastung des Bürgermeisters ist auf der Internetseite der Stadt Goch www.goch.de/bekanntmachungen erfolgt.

Goch, den 29. März 2023
gez. Ulrich Knickrehm
Bürgermeister

Aus- und Weiterbildung

Wir suchen zum 1. August 2023 Auszubildende zum/zur

- **Bauzeichner/in**
- **Kaufmann-/Kauffrau für Büromanagement**
- **Straßen- und Kanalbauer/in**
- **Baugeräteführer/in**
- **Vermessungstechniker/in**
- **Bau- und Landmaschinenschlosser/in**
- **Elektroniker/in für Energie- und Gebäudetechnik**

Ihre aussagekräftige Bewerbung schicken Sie an:

Gebr. Siebers Tiefbau GmbH
Kapellenhofstraße 100
47574 Goch-Hommersum
Tel. 02827-30201-0
Fax 02827-30201-5
www.siebers-tiefbau.de

Stellen-Angebote

Fachkräfte und Helfer-(innen) in Baumpflege und Garten-Landschaftsbau mit Führersch: BE oder C1 ab sofort in Festanstellung gesucht. Gute Bezahlung bei Zuverlässigkeit und Arbeitswille. Baumpflege Keller - Issum ☎ 0171/2113133 oder 0171/7215636

Helfer für KFZ-Werkstatt in Teil- und Vollzeit, für leichte Arbeiten an Kraftfahrzeugen ges., Führerschein von Vorteil aber nicht Bedingung, gute Bezahlung ☎ 02832/975293

Landschaftsgärtner u. Gartenhelfer (m/w/d) in Voll- o. Teilzeit ges. 02823/3354

LKW-Fahrer FS Kl. CE + 95 zur Festanstellung für Nah + Fernverkehr ab sof. gesucht, Transporte Roest, ☎ 02832/2255

Produktionshelfer (m/w/d) im 3 - Schichtsystem in Issum-Sevelen gesucht. Agello Service GmbH, Ostwall 30, 47608 Geldern, ☎ 0172/3805553 Mail: jvdw@agello.de, Josef van den Wyenbergh

Online-Stellenportal am Niederrhein: jobs.niederrhein-nachrichten.de

Putzkraft für 2 x 3 Std. oder 1 x 6 Std./Wo. gesucht in Aldekerk-Eyll. ☎ 0151/577 57 657

Stapler-Führerscheine gut & günstig. BeSta GmbH, H.Ernst 02832/9752620

Steinmetz/Steinmetzhelfer/Azubi (m/w/d) für unseren Betrieb in Goch gesucht. info@marmor-hoelker.de, ☎ 02823/3036

KEVELAERER SEID EINIG BÜRGERSTIFTUNG

Die Kevelaerer Bürgerstiftung „SEID EINIG“
Spendenkonto: Volksbank an der Niers | IBAN: DE 45 3206 1384 4306 7590 14
Mehr Infos unter: **www.seid-einig.de**

ARLA sucht LKW-Fahrer (m/w/d) am Niederrhein für den Nahverkehr
Wettbewerbsfähiges Gehalt
Festgelegte Routen zwischen der Region Niederrhein und der Eifel Moderne Fahrzeugausstattung mit nachhaltigem Verbrauchskonzept
Passende Arbeitskleidung für Sommer und Winter
Einzigartige skandinavische Unternehmenskultur, in der Qualität, Sicherheit und Teamgeist ganz groß geschrieben wird.
KONTAKT: Nadia Nyssen +32 496 56 20 94
nadia.nyssen@arlafoods.com
www.Arlafoods.de
Wiegenkamp 27, 46414 Rhede

Wir suchen:

Mitarbeiter Landwirtschaft (m/w/d)

Deine Hauptaufgabe ist die routinemäßige Betreuung und Kontrolle der Putenbestände sowie die Instandhaltung und Reinigung der Ställe inkl. leichter Wartungs- und Reparaturaufgaben. Wir bieten eine leistungsgerechte Bezahlung, ein 13. Monatsgehalt sowie einen Zuschuss zur betrieblichen Altersvorsorge und arbeitnehmerfreundliche Arbeitszeiten.

Interesse geweckt?
Dann melde Dich gerne bei uns!
Dr. Simon W. Schlüter,
bewerbung@hufscherhof.de oder
0 173 75 64 924. www.hufscherhof.de

Schlüter Huf'scher Hof

Wir suchen derzeit zur Verstärkung unseres Teams:

- Monteure (m/w/d)
- Elektriker/Elektromeister (m/w/d)
mit abgeschlossener Berufsausbildung als Konstruktionsmechaniker (Schlosser), Mechatroniker oder artverwandt mit handwerklichem Geschick und Lernbereitschaft bzw. Elektriker/Elektromeister oder Elektroniker

zur Montage/Installation, Reparatur und Service von industriellen und privaten Tor- und Türanlagen. Ein Führerschein mind. Klasse B wird vorausgesetzt. Wir freuen uns auf Ihre Bewerbung.

vdL van de Loo ROLADOR
Weststr. 16-18 · 47626 Kevelaer · Tel. 02832/972000 · info@rolador.de

CEM als Pionier und Marktführer in der Mikrowellen-Labortechnik entwickelt, produziert und vertreibt weltweit seit drei Jahrzehnten immer neue innovative Mikrowellensysteme für die drei Geschäftsbereiche Instrumentelle Analytik, Prozesskontrolle und Chemische Synthese/Biochemie.

Für die Erweiterung unserer Verwaltung suchen wir zum nächstmöglichen Termin eine/n

kaufmännische/-n Angestellte/-n (m/w/d)
in Vollzeit ab sofort

Ihre Aufgaben:
- Speditionsabwicklungen
- Allgemeine administrative Aufgaben
- Kaufmännische Abwicklung der Servicevorgänge
- Verwaltung des Servicelagers

Ihr Profil:
- Abgeschlossene Berufsausbildung in einem kaufmännischen Beruf
- Flexibilität und kommunikationsfreudig
- Freundlicher Umgang mit Kunden
- Selbständiges Arbeiten wird vorausgesetzt
- Englischkenntnisse

Das bieten wir Ihnen:
- Unbefristete Stelle
- Flexible Arbeitszeiten
- Arbeiten im Team in einer stetig wachsenden Firma
- Regelmäßige Teamevents
- Erfolgsorientierte Boni und betriebliche Leistungen (z. B. Altersversorgung, Kranken- und Unfallversicherungen)
- Attraktive Anstellungsbedingungen und Vergütung
- Flache Hierarchien und Open-Door-Policy
- Einarbeitungs- und Weiterbildungsmöglichkeiten

Haben wir Ihr Interesse geweckt?

Wir freuen uns auf Ihre aussagekräftige schriftliche Bewerbung mit möglichem Eintrittstermin und Gehaltsvorstellungen.

Bitte senden Sie Ihre Unterlagen entweder per Mail an **info@cem.de** oder per Post an folgende Adresse.

CEM GmbH
Dr. Volker Schaible · Carl-Friedrich-Gauss-Str. 9 · 47475 Kamp-Lintfort

KLEVE Mit Sicherheit sinnvoll arbeiten!

Kleve – Mittelzentrum am unteren Niederrhein

Bei der Stadt Kleve (ca. 53.000 Einwohner) sind zum nächstmöglichen Zeitpunkt folgende Stellen **unbefristet** zu besetzen:

- **Sachbearbeiter/in (m/w/d) im Fachbereich Arbeit und Soziales-Jobcenter im Bereich Wohngeld**
  Die Vergütung erfolgt nach Entgeltgruppe 9aTVöD, vergleichbar Besoldungsgruppe A 8 LBesG.
- **Organisator/in (m/w/d) im Fachbereich Zentrale Verwaltung, Bürgerservice, mit der Hälfte der regelmäßigen wöchentlichen Arbeitszeit**
  Die Vergütung erfolgt nach Entgeltgruppe 9c TVöD, vergleichbar Besoldungsgruppe A 10 LBesG.
- **2 x Diplom-Ingenieur/in bzw. Bachelor/Master(m/w/d) der Fachrichtung Bauingenieurwesen/Tiefbau jeweils als Abteilungsleitung (66.1-Projektmanagement, 66.2-Infrastrukturmanagement)**
  Die Eingruppierungen erfolgen jeweils nach Entgeltgruppe 12 TVöD zzgl. einer befristeten Fachkräftezulage nach der Fachkräfterichtlinie (VKA).

Bitte bewerben Sie sich ausschließlich online über das Bewerbungsportal bis zum 23.04.2023 über die Homepage der Stadt Kleve (www.kleve.de).

Hier erhalten Sie außerdem nähere Informationen zu den Stellenausschreibungen.

Stellen-Angebote

Landschaftsgärtner / Gartenbauwerker und Gartenhelfer m/w/d gesucht

in Voll- oder Teilzeit oder auf 520 € Basis
für Pflanz- und Pflegearbeiten in privaten Wohngärten u. Firmenanlagen.
Keine Pflaster- o. ä. bautechnische Arbeiten, humane Arbeitszeiten

Garten- und Landschaftspflege **BAER**
Kirchstraße 180 – 47574 Goch – Tel.: 0 28 23 / 33 54 – Mobil: 01 73 / 3 69 7286
E-Mail: baumbaer@vodafone.de

Wir suchen ab sofort zur Verstärkung unseres Teams

Anlagenmechaniker
für Sanitär- und Heizungstechnik (m/w/d)

Bewerbungen gerne per Post, Telefon oder E-Mail.

Kubik HEIZUNG · SANITÄR
Hubert-Underberg-Allee 10 · 47495 Rheinberg
Tel. 0 28 43/26 55 · info@kubik-rheinberg.de

ERGOZAHN

Bewirb dich!

ZFA,Azubi,DH/ZMP

Die Metallbau Schraven GmbH plant, fertigt und montiert Konstruktionen im gesamten Bereich des Metall-, Stahl- u. Glasbaus.

Werde ein Teil des mbs-Teams…

Technischer Zeichner (VZ/TZ, m/w/d)
Fachrichtung Metall- und Stahlbau

Auftragsvorbereitung/Planung (VZ, m/w/d)
eigenverantwortliche Abwicklung der Aufträge vom Angebot/Auftrag, über die Planung bis zur Fertigstellung.

Allrounder (Minijob, m/w/d)
u.a. Fahrten (m. Anhänger), Warenannahme, Hallen- u. Gartenpflege, flexibel einteilbar

Ausbildung zum Konstruktionsmechaniker (m/w/d) auch im dualen Studium möglich

BEWIRB DICH JETZT:
ch.schraven@metallbau-schraven.de
ingenieurbüro **mbs** metallbau schraven
Am Schankweiler 14 · 47661 Issum
Telefon 02835 44659-11 · www.metallbau-schraven.de

---

hantermann® …so deckt man heute ein · individuell & nachhaltig

Wir suchen **ab sofort** in Vollzeit Verstärkung für unser Team Vertriebsinnendienst als

Mitarbeiter Kundenservice (m/w/d)

Ihre Aufgaben
- Beratung und Betreuung unserer Kunden und Interessenten
- Ausbau unseres Kundenstammes in Zusammenarbeit mit Ihrem Außendienstpartner/in
- Telefonakquise, Angebotserstellung und -nachverfolgung
- Selbstständige Auftragsabwicklung mit einem ERP und CRM-System
- Unterstützung des Außendienstes in administrativen Belangen
- Bindeglied zwischen Kunde, Außendienst, Produktion und Logistik

Ihr Profil
- kaufmännische Ausbildung
- zweijährige Berufserfahrung im Vertriebsinnendienst/Telefonverkauf wünschenswert
- Sie sind kundenorientiert, haben eine hohe Kommunikationsfähigkeit gepaart mit Verhandlungsgeschick und sind selbständiges Arbeiten gewohnt
- Sie bringen Motivation zu eigenen Lösungsansätzen mit und beherrschen die MS-Office-Anwendungen sicher
- Fremdsprachenkenntnisse in Englisch und/oder Niederländisch sind von Vorteil

Unser Angebot
- Herausfordernde, spannende und verantwortungsvolle Aufgaben in einem kollegialen Umfeld
- Umfassende Einarbeitung
- Flache Hierarchien und kurze Entscheidungswege
- Leistungsbezogene Vergütung und flexible Arbeitszeiten
- Unbefristete Anstellung und 30 Tage Urlaub
- Vermögenswirksame Leistungen und tarifliche Altersvorsorge

Wir freuen uns auf Ihre Bewerbung unter Angabe Ihrer Gehaltsvorstellung. Aus Liebe zur Umwelt bitten wir Sie, uns Ihre Bewerbung in digitaler Formzukommen zu lassen. Hinsichtlich der Datenerfassung im Rahmen des Bewerbungsverfahrens verweisen wir auf unsere Datenschutzerklärung: https://www.hantermann.de/datenschutz

Mehr über uns hantermann.de

Hantermann GmbH & Co. KG · Nicole Doerwald · 46425 Emmerich · Postfach 10 05 53
bewerbung@hantermann.de

Lernen Sie uns kennen und werden Sie unser neuer LKW-FAHRER

15. April 09.00 Uhr bis 12.00 Uhr

KEMPEN TRANSPORT · POWERJOBS

- Mit niederländischem Vertrag!
- Reisekostenvergütung
- Wir arbeiten mit neuen Fahrzeugen
- Gute und immer pünktliche Bezahlung
- Besonders gute Arbeitsbedingungen in den Niederlanden

Meet & Greet
Wann: 15. April 2023, 09:00 bis 12:00 Uhr
Wo: Kempen Transport, Venrayseweg 148, 5928 RH Venlo
Was: Wir freuen uns darauf, Sie kennen zu lernen!

DIE ARMATURENPROFIS

Die ASE GmbH ist einer der führenden Industriearmaturen Servicebetriebe Deutschlands. Ein hoch motiviertes Serviceteam modernisiert Anlagen, setzt Armaturen aller Art nach höchsten Qualitätsstandards instand und überzeugt durch fertigungstechnische Präzision.

Unterstützt durch viele Hersteller und Partnerfirmen bieten wir einen Komplettservice im Bereich Armaturenüberholung an.

Wir suchen zum nächstmöglichen Termin:

- Hilfsschlosser mit C1 (7,5to) (m/w/d)
- Industriemechaniker (m/w/d)
- Quereinsteiger mit techn. Vorausbildung (m/w/d)

für die Instandsetzung von Industriearmaturen.

#WERDEEINPROFI

Details zum Stellenangebot finden Sie auf unserer Seite: www.ase-valves.eu/Karriere .

Bitte senden Sie Ihre Bewerbung mit Angabe der Gehaltsvorstellungen und dem frühesten Einstellungstermin an

ASE GmbH
Hervorster Str. 171
47574 Goch
karriere@ase-valves.eu

ASE

Die GO! – Die Gocher Stadtentwicklungs- und Wirtschaftsförderungsgesellschaft mbH sucht zum nächstmöglichen Zeitpunkt eine/n

GO! Die Gocher Stadtentwicklungs- und Wirtschaftsförderungsgesellschaft mbH

Meister*in / Techniker*in (m/w/d)
aus den Bereichen Hochbau / Straßenbau

Ihre Aufgaben:
- Ausschreibung, Vergabe, Bauleitung und Abrechnung von Maßnahmen der Bauunterhaltung und Modernisierung aus den Bereichen Hochbau und/oder Straßenbau

Ihr Profil:
- Eine abgeschlossene Ausbildung zum/zur staatlich anerkannten Bautechniker*in oder eine abgeschlossene Meisterprüfung in einem bauhand werklichen Beruf
- Führerschein Klasse B
- EDV-Kenntnisse in MS-Office, Sidoun und AutoCAD
- Persönliches und fachliches Engagement sowie Teamfähigkeit

Wir bieten:
- Attraktives Arbeitsumfeld in einem engagierten Team
- Unbefristetes Arbeitsverhältnis mit 6 monatiger Probezeit
- Zahlreiche Fortbildungsangebote
- Einarbeitung in den Aufgabenbereich
- Mobiles Arbeiten
- Bezahlung in Anlehnung an den TVöD bis Entgeltgruppe 9
- Vollzeitstelle mit einer wöchentlichen Arbeitszeit von 39 Stunden (wobei eine Besetzung in Teilzeit ebenfalls möglich wäre)
- 30 Tage Jahresurlaub (bei Vollzeit)

Sollten Sie sich durch dieses Stellenprofil ganz oder teilweise angesprochen fühlen, richten Sie bitte Ihre aussagekräftigen Bewerbungsunterlagen bis zum **28.04.2023** über das Online-Bewerbungsportal:

Nähere Auskünfte zu den Aufgaben der Stelle erteilt Herr Wolfgang Jansen unter (02823) 9718-227 oder wolfgang.jansen@goch.de.

GO! – Die Gocher Stadtentwicklungs- und Wirtschaftsförderungsgesellschaft mbH
Der Geschäftsführer · Jurgensstraße 6 · 47574 Goch

HOCHSCHULE RHEIN-WAAL
Rhine-Waal University of Applied Sciences

Seit über 10 Jahren stehen wir an der **Hochschule Rhein-Waal** am Niederrhein für eine innovative, interdisziplinäre und internationale Ausbildung junger Menschen aus der ganzen Welt. Wir bieten insgesamt 36 Bachelor- und Masterstudiengänge an den vier interdisziplinären Fakultäten – Technologie und Bionik, Life Sciences, Gesellschaft und Ökonomie sowie Kommunikation und Umwelt. Alle Studiengänge sind wissenschaftlich, anwendungsorientiert und international ausgerichtet und zeichnen sich durch eine hohe Qualität sowie Praxisnähe in Lehre und Forschung aus. 75 Prozent der Studiengänge werden in englischer Sprache gelehrt. Über 7.300 Studierende aus 122 Nationen lernen gemeinsam in einem internationalen und interkulturellen Umfeld. Mehr als 90 Partnerhochschulen in 38 Ländern stehen für die internationale Kooperationsstärke der Hochschule Rhein-Waal. So ist die Hochschule in der EUREGIOn verwurzelt und mit der Welt vernetzt.

Verstärken Sie unsere Hochschule zum nächstmöglichen Zeitpunkt im **Dezernat Studienangelegenheiten** am **Campus Kamp-Lintfort** als

Sachbearbeitung im Prüfungsservice
Kennziffer 04/D5/23

EG 9b TV-L | befristet auf zwei Jahre gem. § 14 Abs. 2 (TzBfG) | Vollzeit

Weitere Informationen zu der ausgeschriebenen Stelle finden Sie auf unserer Webseite:
www.hochschule-rhein-waal.de/de/jobs

Wir freuen uns auf Ihre Bewerbung bis zum 02.05.2023

LVR Qualität für Menschen

Der Landschaftsverband Rheinland (LVR) sucht ab sofort

Heilerziehungspfleger*in, Altenpfleger*in, Gesundheits- und Krankenpfleger*in (m/w/d)

für den LVR-Verbund Heilpädagogischer Hilfen in Kleve-Rindern

Werden Sie Teil eines motivierten und multiprofessionellen Teams und unterstützen Sie mit uns Erwachsene mit geistiger Behinderung auf ihrem Weg in die Gemeinschaft.

Unbefristet in Vollzeit/Teilzeit
Herr Boekholt 0173 2607689

Scan mich

WALTHER® FALTBOX

Wir suchen Dich ab sofort in Vollzeit als

Mitarbeiter/in im Einkauf (m/w/d)

Du bist u.a. verantwortlich für eigene Einkaufsprozesse im Team der WALTHER Faltbox-Gruppe – angefangen bei der Bedarfsanalyse bis zur Rechnungsfreigabe. Zudem überwachst du die bedarfsgerechte Beschaffung zur Sicherstellung unserer Lieferfähigkeit.

Weitere Informationen zu dieser und weiteren freien Stellen findest du unter **www.faltbox.com/karriere** oder scanne einfach den QR-Code.
Bitte sende Deine Bewerbung und Fragen an **personal@faltbox.de.**

WALTHER Faltsysteme GmbH | Hoogeweg 136 | D-47623 Kevelaer | Tel. +49 (0) 2832 9723-0 | www.faltbox.de

---

WWV Wärmeverwertung

Werden Sie Teil unseres Teams!

Für unser Team am Standort Emmerich (Rhein) suchen wir zum nächstmöglichen Zeitpunkt:

Fachbauleiter Elektrotechnik (m/w/d)

Haben wir Ihr Interesse geweckt?
Dann freuen wir uns auf Ihre Bewerbung!
Per E-Mail: jobs@wwv.de
Per Post: WWV Wärmeverwertung GmbH & Co. KG, Edisonstraße 10 B, 63477 Maintal

Wir freuen uns darauf, Sie kennenzulernen.

Ausführliche Angaben zu unserem Unternehmen und zum Stellenprofil finden Sie unter www.wwv.de sowie Offene Stellen | WWV Wärmeverwertung

Ihre Aufgaben:
- Leitung unserer Rahmenvertragsbaustelle bei KAO Chemicals GmbH
- Kleines Team (1 – 2 Mitarbeiter)
- Montage von Elektro-/Mess-/Steuer- und Regelungstechnik inklusive Kabelwegeausbau und Leitungsverlegung an komplexen Elektro- und Automatisierungsanlagen
- Kundenkontakt

Sie bringen mit:
- Abgeschlossene Berufsausbildung im Elektrobereich (Industrieelektroniker, Mechatroniker, Mess- und Regelmechaniker, Elektroanlagenmonteur o. ä.)
- Berufserfahrung, idealerweise im Bereich EMSR
- Teamfähigkeit
- Gültige Fahrerlaubnis (B)

Wir bieten:
- Eine abwechslungsreiche und verantwortungsvolle Aufgabenstellung
- Eine leistungsgerechte Bezahlung (Weihnachts-/Urlaubsgeld, betriebliche Altersvorsorge, etc.)
- Sehr gutes Betriebsklima in einem erfahrenen und kollegialen Team
- Einen sicheren Arbeitsplatz
- Weiterbildungs- und Qualifizierungsmöglichkeiten

---

jobs.niederrhein-nachrichten.de

Stellen-Angebote

Lust auf einen **Top-Job?**

Komm zu den **Rennings**

Küchenexperten mit Herz seit 1884

Wegen anhaltend positiver Geschäftsentwicklung suchen wir Dich (m/w/d) schnellstmöglich als

- **Küchenmonteur / Tischler in Vollzeit** (auch als Subunternehmer)
- **Montagehelfer in Voll- oder Teilzeit** (mit handwerklichem Geschick)
- **Aushilfe (gerne Handwerks-Rentner)** (auf 520 € Basis, nach Absprache)

Wir bieten
- Langfristig sicherer Job mit allen Sozialleistungen
- Flexible Arbeitszeiten / freie Tage
- Respekt und Wertschätzung in einem starken Team
- Attraktives Gehalt mit Zusatzleistungen
- Auf Wunsch Job-Bike, auch Family Cargo-Bike
- Spaß an der Arbeit mit zufriedenen Kunden

rennings KÜCHEN & WOHNEN

Interessiert? Einfach eMail an: **bewerbung@rennings.de** oder per Post an

Heinrich Rennings GmbH - Hauptstraße 30 - 47625 Kevelaer/Wetten

---

Justiz NRW

VERTRETUNGS-ÄRZTIN/ARZT (m/w/d) IM JUSTIZVOLLZUG

bei der Justizvollzugsanstalt Geldern

QUALIFIKATIONEN

- Vorurteilsfreiheit, Kommunikations- und Konfliktfähigkeit
- erfolgreiche Approbation oder Voraussetzungen für die Berufserlaubnis in Deutschland
- Vorliegen einer Gebietsbezeichnung bzw. Voraussetzungen für die Erlangung einer Gebietsbezeichnung nahezu erfüllt, z. B. als Fachärztin/Facharzt für Allgemeinmedizin oder als Fachärztin/Facharzt für Innere Medizin oder andere Facharztrichtungen mit allgemeinmedizinischer Erfahrung
- Zusatzbezeichnung „Suchtmedizinische Grundversorgung“ oder die Bereitschaft, diese zu erlangen (Kostenübernahme erfolgt durch die Justiz)

Bewerbungen sind schriftlich oder per E-Mail bis zum 20.04.2023 zu übersenden an:
Die Leiterin der JVA Geldern, Möhlendyck 50, 47608 Geldern oder an poststelle@jva-geldern.nrw.de

---

HOCHSCHULE RHEIN-WAAL
Rhine-Waal University of Applied Sciences

Seit über 10 Jahren stehen wir an der **Hochschule Rhein-Waal** am Niederrhein für eine innovative, interdisziplinäre und internationale Ausbildung junger Menschen aus der ganzen Welt. Wir bieten insgesamt 36 Bachelor- und Masterstudiengänge an den vier interdisziplinären Fakultäten – Technologie und Bionik, Life Sciences, Gesellschaft und Ökonomie sowie Kommunikation und Umwelt. Alle Studiengänge sind wissenschaftlich, anwendungsorientiert und international ausgerichtet und zeichnen sich durch eine hohe Qualität sowie Praxisnähe in Lehre und Forschung aus. 75 Prozent der Studiengänge werden in englischer Sprache gelehrt. Über 7.300 Studierende aus 122 Nationen lernen gemeinsam in einem internationalen und interkulturellen Umfeld. Mehr als 90 Partnerhochschulen in 38 Ländern stehen für die internationale Kooperationsstärke der Hochschule Rhein-Waal. So ist die Hochschule in der EUREGIOn verwurzelt und mit der Welt vernetzt.

Verstärken Sie unsere Hochschule zum nächstmöglichen Zeitpunkt im **Dezernat Gebäudemanagement** am **Campus Kleve** oder am **Campus Kamp-Lintfort** als

Abteilungsleitung operatives Gebäudemanagement

Kennziffer 01/D6/23

EG 13 TV-L | unbefristet | Vollzeit

Weitere Informationen zu der ausgeschriebenen Stelle finden Sie auf unserer Webseite:
www.hochschule-rhein-waal.de/de/jobs

Wir freuen uns auf Ihre Bewerbung bis zum 07.05.2023

GOCH miteinander Stadt®

Die Stadtverwaltung Goch sucht zum nächstmöglichen Zeitpunkt eine/n

Stadtplaner*in (m/w/d)

sowie eine/n

Architekt*in bzw. Ingenieur*in (m/w/d)

für den Fachbereich „Bauen und Ordnung“

Alle detaillierten Anforderungen und die Aufgabenbereiche sowie weiterführende Informationen finden Sie auf unserer Homepage. Wenn Sie Interesse an einer dieser Stellen haben, dann freuen wir uns auf Ihre aussagekräftige Bewerbung bis zum **28.04.2023** an unser Bewerbungsportal unter www.goch.de/karriere

Jetzt bewerben!

STADT GOCH
Der Bürgermeister – Fachbereich IV/Personal • Markt 2, 47574 Goch
Telefon: (0 28 23) 320 - 114 oder 320 - 224

KEVELAER WALLFAHRTSSTADT

Die Wallfahrtsstadt Kevelaer sucht jeweils eine / einen

Sozialarbeiterin / Sozialarbeiter (m/w/d) oder Sozialpädagogin / Sozialpädagogen (m/w/d) für den Allgemeinen Sozialen Dienst des Jugendamtes
(Vollzeitumfang, unbefristet, bis Entgeltgruppe S 14 TVöD-SuE)

Sachbearbeiterin / Sachbearbeiter (m/w/d) für Schnittstellenarbeit zw. pädagogischer u. wirtschaftl. Jugendhilfe
(Teilzeitumfang: 19,5 Wochenstunden, unbefristet, bis EG 9b TVöD)

Sachbearbeiterin / Sacharbeiter (m/w/d) für Digitalisierung und Öffentlichkeitsarbeit im Stadtarchiv
(durchschnittl. acht Wochenstunden, unbefristet, Minijob (520€-Job) mit Stundenentgelt nach Tarifvertrag (EG 1 TVöD)

Systemadministratorin / Systemadministrator (m/w/d) für den Bereich Informationstechnik – Schulen
(Vollzeitumfang, unbefristet, bis EG 9b TVöD)

Erzieherin / Erzieher (m/w/d) mit staatlicher Anerkennung als Gruppenleitung für die Einrichtung „Mittagstreff“
(zum 01.08.23, Teilzeit: 25 Wochenstunden, unbefristet, bis EG S 8a TVöD-SuE)

sowie zwei

Gärtnerinnen / Gärtner (m/w/d) für den städt. Betriebshof
(zum 01.11.23, Vollzeitumfang, unbefristet, bis EG 6 TVöD)

Die ausführlichen Ausschreibungstexte mit allen näheren Informationen finden Sie auf unserer Website.

Wir freuen uns auf Ihre Bewerbung unter:

www.bewerbung-kevelaer.de

Wir helfen Menschen!

cusanus trägergesellschaft trier mbH

Wir sind ein 305 Betten-Krankenhaus der Regelversorgung mit den Abteilungen Chirurgie/Orthopädie, Innere Medizin, Geriatrie, Gynäkologie/Geburtshilfe, Kinder-/Jugendmedizin und Urologie sowie Anästhesie, Radiologie, Labor.
Die Radiologie ist zusätzlich Teil des MVZ Gelderland.

Wir suchen zum nächstmöglichen Zeitpunkt eine

MTRA (M/W/D) FÜR DIE ABTEILUNG RADIOLOGIE

IN VOLL- ODER TEILZEIT, UNBEFRISTET

FACHLICHE VORAUSSETZUNGEN:

- Abgeschlossene Ausbildung, gerne mit Erfahrung in der Schnittbildgebung CT und MRT
- Bei Bedarf ist eine entsprechende Einarbeitung und Fortbildung an den noch fehlenden Modalitäten möglich
- Erfahrungen in interventioneller Radiologie nicht erforderlich
- Patientenorientierte und fachlich präzise Arbeitsweise

WIR WÜNSCHEN UNS:

- Selbstständigkeit und sicheres Auftreten
- gute Kommunikationsfähigkeiten
- Freundlichkeit, Aufgeschlossenheit und Empathie
- Bereitschaft zu kontinuierlicher Fortbildung
- Motivation und Einsatzbereitschaft
- Teilnahme am Bereitschaftsdienst

WIR BIETEN IHNEN:

eine interessante und vielseitige Tätigkeit in einem hoch qualifizierten und engagierten Team. Außerdem bieten wir Ihnen fachbezogene interne und externe Fort- und Weiterbildungsmöglichkeiten sowie eine zusätzliche Altersversorgung bei der Kirchlichen Zusatzversorgungskasse Köln (KZVK).

INTERESSE GEWECKT?
Dann melden Sie sich bei uns!

IHR ANSPRECHPARTNER:
Sekretariat der Radiologie, 02831-390-1902 oder
Ltd. Oberärztin D. Boguhn, 02831-390-1905
personalabteilung@clemens-hospital.de
www.clemens-hospital.de

ST.-CLEMENS-HOSPITAL
Personalabteilung, Clemensstraße 6, 47608 Geldern

Die 7YRDS Group ist ein dynamisches und wachstumsorientiertes mittelständisches Unternehmen mit dem Kerngeschäftsgebiet am Niederrhein sowie im Großraum um Düsseldorf. Die Bestandsentwicklung im wohnungswirtschaftlichen und gewerblichen Immobilien-Bereich, das Property-Management sowie die Immobilien-Vermarktung im Drittauftrag gehören zu den Haupttätigkeitsfeldern. Das weitere Portfolio der Gruppe beinhaltet sämtliche damit verbundenen Leistungen wie Architektur, Finanzierungsberatung, Bauleistungen für alle Gewerke, erneuerbare Energien, Energieversorgung, Reinigungsleistungen und das Facility Management.
In Summe verwalten wir etwa 2.500 Wohn- und Gewerbeeinheiten und vom Düsseldorfer Standort aus etwa 1.300 Einheiten.

Für unser Team am Standort in Goch suchen wir zum nächstmöglichen Zeitpunkt einen

Bauleiter (w/m/d)
in Vollzeit (40h/ Woche).

Meister/Techniker für Heizung & Sanitär (w/m/d)
in Vollzeit (40h/ Woche).

Elektriker/ Elektroinstallateur (w/m/d)
in Vollzeit (40h/ Woche).

Fühlst Du dich angesprochen?
Eine ausführliche Stellenbeschreibung findest Du unter www.7yrds.com

7YRDS GROUP

Vererben Sie Menschlichkeit.

Ihr Letzter Wille kann ein neuer Anfang sein. Vermächtnisse und Zustiftungen geben Kindern in Not eine bessere Zukunft.

kinder not hilfe

Kindernothilfe. Gemeinsam wirken.

Sprechen Sie mit uns: Telefon 0203.7789-0
www.kindernothilfe.de

Foto: Frank Rothe

---

jobs.niederrhein-nachrichten.de

Das neue **ONLINE-Stellenportal**

NEUER JOB!

NIEDERRHEIN NACHRICHTEN

Stellen-Angebote

Als Spezialisten für Stahlhallen- und Stahlhochbau suchen wir zur Unterstützung unseres Teams:

Stahlbauschlosser (m/w/d)

Monteure (m/w/d)

für Stahlbau, Dach und Wand

Ihre aussagekräftigen Bewerbungsunterlagen senden Sie an:

Stragebau

An der Bleiche 33
47638 Straelen
T: +49 (0)2834 458
www.stragebau.de

Abwasserbetrieb GOCH

Der Abwasserbetrieb der Stadt Goch – AöR – sucht zur Verstärkung seines Teams zum nächstmöglichen Zeitpunkt eine/n

Bauingenieur*in (m/w/d)

mit dem Schwerpunkt „Siedlungswasserwirtschaft oder Baubetrieb“ oder

Bautechniker*in (m/w/d)

aus dem Bereich „Tief-/Kanalbau und/oder Kanalsanierung“

Ihre Aufgaben:
- Planung und Konzeption von Neubauten, Erweiterungen und Unterhaltungsmaßnahmen im Bereich Kanalbau
- Bauleitungsaufgaben in den o. g. Bereichen
- Zusammenarbeit mit externen Fachingenieuren und Planungsbüros

Ihr Profil:
- Einschlägiges, abgeschlossenes Studium z. B. der Siedlungswasserwirtschaft/ Baubetrieb oder vergleichbarer Studiengänge oder eine abgeschlossene Ausbildung zum/zur staatlich anerkannten Bautechniker*in
- Führerschein Klasse B
- EDV-Kenntnisse in MS-Office, AutoCAD und AVA-Programmen
- Persönliches und fachliches Engagement sowie Teamfähigkeit

Wir bieten:
- Attraktives Arbeitsumfeld in einem engagierten Team
- Unbefristetes Arbeitsverhältnis mit 6-monatiger Probezeit
- Zahlreiche Fortbildungsangebote
- Einarbeitung in den Aufgabenbereich
- Mobiles Arbeiten
- Bezahlung in Anlehnung an den TVöD bis Entgeltgruppe 11
- Vollzeitstelle mit einer wöchentlichen Arbeitszeit von 39 Stunden (wobei eine Besetzung in Teilzeit ebenfalls möglich wäre)
- 30 Tage Jahresurlaub (bei Vollzeit)

Nähere Auskünfte zu den Aufgaben der Stelle erteilt Herr Wolfgang Jansen unter 0 28 23/9 71 82 27 oder wolfgang.jansen@goch.de.

Sollten Sie sich durch dieses Stellenprofil ganz oder teilweise angesprochen fühlen, richten Sie Ihre aussagekräftigen Bewerbungsunterlagen bis zum **28.04.2023** über das Online-Bewerbungsportal:

Vorstand des Abwasserbetriebes der Stadt Goch – AöR
Jurgensstraße 6 · 47574 Goch

GO! Die Gocher Stadtentwicklungs- und Wirtschaftsförderungsgesellschaft mbH

Die GO! – Die Gocher Stadtentwicklungs- und Wirtschaftsförderungsgesellschaft mbH sucht zum nächstmöglichen Zeitpunkt eine/n

Bauingenieur*in (m/w/d)

Verkehrsplanung oder Baubetrieb

für die Bereiche „allgemeiner Straßenbau“ sowie „Umsetzung des Radverkehrskonzeptes“

Ihre Aufgaben:
- ➢ Planung und Konzeption von Neubauten, Erweiterungen und Umbauten im Bereich Straßenbau / Radverkehr
- ➢ Bauleitungsaufgaben in den o.g. Bereichen
- ➢ Zusammenarbeit mit externen Fachingenieuren
- ➢ Umsetzung des Radverkehrskonzept für das Gebiet der Stadt Goch

Ihr Profil:
- ➢ Einschlägiges, abgeschlossenes Studium aus dem Bereich Verkehrsplanung/ Baubetrieb oder vergleichbarer Studiengänge
- ➢ Führerschein Klasse B
- ➢ EDV-Kenntnisse in MS-Office, Sidoun und AutoCAD
- ➢ Persönliches und fachliches Engagement sowie Teamfähigkeit

Wir bieten:
- ➢ Attraktives Arbeitsumfeld in einem engagierten Team
- ➢ Unbefristetes Arbeitsverhältnis mit 6 monatiger Probezeit
- ➢ Zahlreiche Fortbildungsangebote
- ➢ Einarbeitung in den Aufgabenbereich
- ➢ Mobiles Arbeiten
- ➢ Bezahlung in Anlehnung an den TVöD bis Entgeltgruppe 11
- ➢ Vollzeitstelle mit einer wöchentlichen Arbeitszeit von 39 Stunden (wobei eine Besetzung in Teilzeit ebenfalls möglich wäre)
- ➢ 30 Tage Jahresurlaub (bei Vollzeit)

Sollten Sie sich durch dieses Stellenprofil ganz oder teilweise angesprochen fühlen, richten Sie bitte Ihre aussagekräftigen Bewerbungsunterlagen bis zum **28.04.2023** über das Online-Bewerbungsportal:

Nähere Auskünfte zu den Aufgaben der Stelle erteilt Herr Wolfgang Jansen unter (02823) 9718-227 oder wolfgang.jansen@goch.de.

GO! – Die Gocher Stadtentwicklungs- und Wirtschaftsförderungsgesellschaft mbH
Der Geschäftsführer · Jurgensstraße 6 · 47574 Goch

JETZT BEWERBEN

Justiz NRW

Die **Justizvollzugsanstalt Geldern** ist zuständig für den Vollzug von Freiheitsstrafen an männlichen erwachsenen Strafgefangenen.

BEAMTIN/BEAMTER (m/w/d)

im Allgemeinen Vollzugsdienst

Zu Ihren Aufgaben gehört die Behandlung, Betreuung und Versorgung der Gefangenen innerhalb der Justizvollzugsanstalt.

WIR BIETEN IHNEN
- zunächst die Anstellung in einem befristeten Beschäftigungsverhältnis nach den Regelungen des TV-L
- innerhalb von drei Jahren die Übernahme in das Beamtenverhältnis auf Widerruf
- nach bestandener Laufbahnprüfung ist die Übernahme in das Beamtenverhältnis auf Probe wahrscheinlich

WIE ERWARTEN VON IHNEN u. a.
- Fachoberschulreife oder Hauptschulabschluss mit abgeschlossener Berufsausbildung
- zum Zeitpunkt der Einstellung mindestens 20 Jahre alt und zum Zeitpunkt der Verbeamtung auf Widerruf regelmäßig noch nicht 40 Jahre alt
- absolute Bereitschaft für die freiheitlich demokratische Grundordnung einzutreten

Weitere Details zu den zu besetzenden Stellen finden Sie auf:

www.karriere.nrw

Ihre schriftliche Bewerbung richten Sie bitte an:
Die Leiterin der JVA Geldern, Möhlendyck 50, 47608 Geldern oder an poststelle@jva-geldern.nrw.de

---

ABWASSER

Wir suchen für den Betrieb einer Abwasserbehandlungsanlage!

FACHKRÄFTE FÜR DEN KLÄRANLAGENBETRIEB im Kreis Kleve (m/w/d)

Die AWS GmbH ist als überregionales Dienstleistungsunternehmen in der industriellen und kommunalen Wasser- und Abwasserwirtschaft tätig. [www.aws-gw.de] Wir bieten einen zukunftssicheren Job bei leistungsgerechter Bezahlung.

IHRE AUFGABEN:
- Betreiben und Unterhalten der Abwasserbehandlungsanlage
- Durchführen von Inspektions- und Instandhaltungsmaßnahmen
- Erstellen von Dokumentationen gemäß den behördlichen Vorschriften
- Organisieren der Materialwirtschaft
- Teilnehmen am Bereitschaftsdienst

IHR PROFIL:
- Abgeschlossene Berufsausbildung als Fachkraft für Abwassertechnik (m/w/d) oder Vergleichbares wie Schlosser*in, Metallbauer*in, Chemikant*in etc.
- Gern auch mit Meister- oder Technikerabschluss und Führungserfahrung im Betrieb
- Gerne Qualifikation als elektrotechnische Fachkraft
- Idealerweise Berufserfahrung auf Kläranlagen und Kenntnisse mit Prozesssteuerung WIN CC / SCADA / Siemens S7 / Acron
- IT-Anwenderkenntnisse (MS Office und ggf. Acron)
- Uneingeschränkte Eignung für den Außendienst
- Führerschein der Klasse 3 bzw. B

Bewerben Sie sich unter www.gelsenwasser.de/unternehmen/arbeiten-bei-gelsenwasser/stellenangebote
Gerne auch per Mail an: bewerbung@aws-gw.de

AWS

WALTHER® FALTBOX

WALTHER Faltsysteme ist der Spezialist für faltbare Mehrweg-Transportverpackungen aus Kunststoff, die bei namhaften Unternehmen in ganz Europa im Einsatz sind. In enger Partnerschaft mit unseren Kunden aus Industrie und Handel entwickeln und produzieren wir intelligente Ladungsträger in vielen Größen für zahllose Anwendungen.

Wir wachsen weiter und suchen Dich ab sofort in Vollzeit als

- ► Mitarbeiter/in Sondermaschinenbau (m/w/d)
- ► Verfahrensmechaniker/in (m/w/d)
- ► Industrieelektroniker/in / Mechatroniker/in / Elektriker/in (m/w/d)
- ► Mitarbeiter/in Logistik (m/w/d)
- ► Mitarbeiter/in Qualitätssicherung (m/w/d)
- ► Produktionshilfe im Schichtsystem (m/w/d)

Wir bieten Dir einen modernen und krisensicheren Arbeitsplatz in einem wachsenden Unternehmen. Auf Dich freut sich ein motiviertes Team in einer offenen und authentischen Unternehmenskultur.

Weitere Informationen zu dieser und weiteren freien Stellen findest Du unter **www.faltbox.com/karriere** oder scanne einfach den QR-Code.

Bitte sende Deine Bewerbung und Fragen an **personal@faltbox.de**.

WALTHER Faltsysteme GmbH | Hoogeweg 136 | D-47623 Kevelaer | Tel. +49 (0) 2832 9723-0 | www.faltbox.de

---

Teilzeit-Angebote

Ausgleichsbeschäftigung mit Tier & Natur; Aushilfe gesucht für vielseitige Tätigkeiten im landwirtschaftlichen Betrieb Nähe Kranenburg. Vorkenntnisse nicht erfoderlich. ☎ 0151/54932405

Gartenarbeit, Renter angenehm, 10Std. wöchentl. 17 € / Std. ☎ 0172/9222020

Gestüt in Issum sucht Mithilfe im Pferdestall, 3 Std. täglich 5 Tage/Woche, gute Bezahlung, deutschsprechend ☎ 0170/1639404

Haushaltshilfe für 2 Std., 15€ pro Stunde nach Geldern gesu. ☎ 02831/1643

Haushaltshilfe für Zahnarzt WG in Kleve mind. 1x pro Woche gesucht. Anfragen unter: kpaessens@yahoo.de oder ☎ 0151/16171864

Lagerist auf 520€ Basis gesucht - Landmaschinen Christof Erkes, Goch-Asperden. ☎ 02823/9755520 Mo.-Fr.

LKW-Fahrer FS Kl. CE + 95 als Aushilfe gesucht ☎ 02832/2255

Mitarbeiter für die Pflege der Außenanlage/-bereich wöchentl./ca 4 Std. - Landmaschinen Christof Erkes, Goch-Asperden. ☎ 02823/9755520 Mo.-Fr.

Putzhilfe 2x wöchentl. in Goch-Kessel gesucht ☎ 02827/333

Putzhilfe in Kevelaer-Kervenheim gesu., Di. + Fr. je 3 Std. ☎ 02825/10190

Reinigungskraft für Kindergarten in Wankum gesucht ☎ 0163/3150365

Reinigungskraft m/w/d, Minijob/Teilzeit, für Schwimmbad in Straelen gesucht ☎ 02834/942460 Fr. Grünwald

Wir suchen Reinigungskräfte m/w/d für Isselburg-Anholt auf Steuerkarte und geringfügig, Arbeiten Mo - Fr möglich von 16:00 - 22:00 Uhr Je 3,00 oder 4,00 Arbeitsstunden pro Tag oder geringfügig 1,50 oder 1,75 Arbeitsstunden pro Tag, Auto für den Weg zur Arbeit ist wünschenswert, Fahrgeld für Eigenanreise mit PKW wird erstattet (0,50€ pro km einfache Strecke pro Tag) Joba Gebäudedienste, ☎ 02151/706050

Reinigungskräfte (m/w/d) für einen Lebensmittelm./Metzgereibereich in Kerken/Aldekerk, Umgehungsstr., auf Minijob-Basis o. TZ gesu., AZ: jede Wo. Mo-Fr von 19-21 Uhr (TZ) o. alle 2 Wo. (Minijob) IR Service ☎ 02845/94041

Zuverl. Frührentner mit allen Haus- und Gartenarbeiten vertraut für 4 Std./Woche in Sevelen sofort ges. ☎ 02835/5232 o. 0152/21365189

Zuverl. RK m/w/d für Uedem ges., AZ Mo-Mi-Fr von 8 - 10 Uhr, Joba Gebäudedienste, ☎ 02151/706050

haushaltsjob börse

Haushaltsretter gesucht! Deinen neuen Haushaltsjob findest du hier:

www.haushaltsjob-boerse.de

Weltweit tatkräftig.

60 JAHRE Diakonie Katastrophenhilfe

Fahrer u. Ersatzfahrer
(FS-Kl. B, m/w/d)

für die Beförderung von Menschen mit einer Behinderung auf Minijob-Basis aus Kleve, Goch, Geldern u. Umgebung gesucht, gerne auch Rentner/in.

Tel. 0 28 38-7 79 28 22

Engler Transfer GmbH

Pferdeerfahrene Stallhilfe (m/w/d)

für Dressurstall (5 Pferde) in Alpen wird nun erneut gesucht, da unser Idealkandidat aus familiären Gründen nach kurzer Zeit abgesprungen ist. Pferde raus/rein bringen, Boxen misten, abäppeln der Weiden. Fünftagewoche, morgens ca. 3 Stunden. Überdurchschnittliche Bezahlung. Deutschkenntnisse erwünscht.

Tel. 0151-57 12 35 92

NN LOGISTIK NIEDERRHEIN NACHRICHTEN LOGISTIK GMBH

Dringend gesucht in:
- **Kranenburg**
- **Nütterden**
- **Kevelaer**
- **Rindern**
- **Geldern-Kapellen**
- **Donsbrüggen**
- **Büderich**
- **Haldern**
- **Hamb**
- **Obermörmter**
- **Qualburg**
- **Griethausen**
- **Kervenheim**
- **Uedem-Keppeln**
- **Geldern (Barbaragebiet)**

Zusteller (m/w/d) für die Niederrhein Nachrichten.

Alle Informationen und Bewerbung unter **www.nn-logistik.de** oder QR-Code einscannen.

Landtechnik braucht perfekten Service.
Auch in der Mitarbeiterbewirtung.

Für unseren Standort in **Alpen** suchen wir Sie als
FACHKRAFT (m/w/d) **FÜR DIE KANTINE IN TEILZEIT**
(20 - 25 Stunden / Woche)

Als international führender Hersteller von Landmaschinen und traditionsreiches Familienunternehmen mit weltweit über 1.700 Mitarbeitenden suchen wir Menschen, die ihre Leidenschaft mit uns teilen wollen und die Herausforderungen unserer Zeit angehen.

Jetzt informieren unter
jobs.lemken.com
LEMKEN GmbH & Co. KG

LEMKEN THE AGROVISION COMPANY

Teilzeit-Angebote

Zuverlässige
Reinigungskraft (m/w/x)
mit dem Auge für Sauberkeit

zum 1.5.2023 auf Steuerkarte gesucht.
Einsatzort:
APX Xanten
Arbeitszeiten:
Stunden nach Absprache (vormittags)
13,00 Euro/Std.

rheinland kultur

Wir bieten Ihnen ein nettes Team, eine betriebliche Altersvorsorge und zusätzliches Urlaubsgeld!

Wir freuen uns auf Ihren Anruf!
Mo.- Fr. 08:00 -15:00 Uhr
Herr Klomberg/Frau Trautmann
0 28 01/9 85 67 90

Zuverlässige
Reinigungskraft (m/w/x)
mit dem Auge für Sauberkeit

ab sofort für **LVR-Wohnverbund** auf Steuerkarte gesucht.
Einsatzort: Xanten-Marienbaum
Arbeitszeiten:
15,75 Stunden pro Woche (vormittags)
13,00 Euro/Std.

rheinland kultur

Wir bieten Ihnen ein nettes Team, eine betriebliche Altersvorsorge und zusätzliches Urlaubsgeld!

Wir freuen uns auf Ihren Anruf!
Mo.- Fr. 08:00 -15:00 Uhr
Herr Klomberg/Frau Trautmann
0 28 01/9 85 67 90

INTEGRATIONSNETZ
Winterberg Altenburg

Wir suchen ab sofort:
Pädagogische Fachkräfte (m/w/d)
in Teilzeit mit 25 - 35 Stunden pro Woche

Weitere Informationen finden Sie unter „Karriere“ auf unserer Website: www.winterberg-altenburg.de

Integrationsnetz Winterberg-Altenburg
Albersallee 146, 47533 Kleve
E-Mail: **bewerbung@winterberg-altenburg.de**
Für Fragen stehen wir Ihnen unter Tel. 02821-9791370 zur Verfügung

NN LOGISTIK
NIEDERRHEIN NACHRICHTEN LOGISTIK GMBH

Wir suchen
Zeitungszusteller (m/w/d)
für die Zustellung der Niederrhein Nachrichten am Mittwoch und/oder am Samstag.

- **freie Zeiteinteilung**
- **kostenloser erste Hilfe Kurs**
- **persönlicher Ansprechpartner**
- **u.v.m.**

Die Niederrhein Nachrichten werden mit bereits eingelegten Prospekten vor Ihre Haustüre geliefert. Zur Verteilung erhalten Sie eine kostenlose Zustellerkarre.

Weitere Informationen und Bewerbung unter
www.nn-logistik.de
oder QR-Code einscannen.

ST. ANTONIUS-HAUS
ALTENHEIM

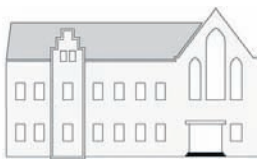

Pflegehilfskraft (m/w/d)
in Teilzeit (ca. 17 Std/Woche) zum 1.5.2023 für unsere Tagespflege gesucht!

Bei uns erwartet Dich:
- ✔ Faire Bezahlung (nach AVR) + Zuschläge und Sonderzahlungen
- ✔ Tolle, freundliche Atmosphäre
- ✔ Ein motiviertes Team
- ✔ Flexible Arbeitszeiten
- ✔ Weiterbildungsmöglichkeiten
- ✔ Alterszusatzversorgung (KZVK)
- ✔ Zeit für die Tagesgäste...und vieles mehr!

Du bist neugierig und möchtest die Tagespflege des St. Antonius Haus Sevelen kennenlernen? Dann bewirb Dich jetzt bei uns unter:
info-tagespflege@antonius-haus-sevelen.de
oder per Post an
St. Antonius Haus Sevelen – Tagespflege –
Büllenstraße 1b · 47661 Issum-Sevelen
Weitere Auskünfte erteilt Herr Schulte-Kellinghaus unter 02835/4465506

Pflegerische Dienste Diakonie im Kirchenkreis Kleve e.V.

Wir bewerben uns bei Ihnen!

Der Fachbereich Pflegerische Dienste möchte mit Ihnen das Team zum nächstmöglichen Zeitpunkt verstärken. Wir suchen für die Tagespflege in Geldern, Ostwall 20, eine

examinierte Pflegefachkraft (m/w/d)
(in Teilzeit, mit 15 Wochenstunden)

Sie sind engagiert, freundlich und wollen im Pflegebereich arbeiten? Wir möchten Sie kennenlernen und freuen uns auf Sie!

Wir bieten eine abwechslungsreiche und verantwortungsvolle Tätigkeit, eine attraktive Vergütung nach BAT-KF mit Jahressonderzahlung und zusätzlicher Altersversorgung (KZVK), regelmäßige Fort- und Weiterbildungen sowie ein erfahrenes, kollegiales Team. Vereinbaren Sie mit uns **bis zum 14. April 2023** einen Gesprächstermin per E-Mail: jacobs@diakonie-kkkleve.de oder telefonisch: 0152 / 29 43 70 63.

Diakonie im Kirchenkreis Kleve e.V. I www.diakonie-kkkleve.de

NN LOGISTIK
NIEDERRHEIN NACHRICHTEN LOGISTIK GMBH

Die Niederrhein Nachrichten sind eine qualitativ hochwertige Anzeigenzeitung, die sich besonders durch eine starke Lokalredaktion und hohe Druckqualität auszeichnet. Durch eine flächendeckende Verteilung der Zeitungen und Beilagen, werden die Menschen bis in die kleinsten Orte am Niederrhein stets über lokale Geschehnisse auf den neuesten Stand gebracht. Die Niederrhein Nachrichten gelten als wichtiges Informationsmedium in den Kreisen Kleve und Wesel.

Für die Tätigkeit als
Springer-Zusteller (m/w/d)
(geringfügige Beschäftigung bis zu 520 € monatlich)

suchen wir erwachsene Personen mit eigenem Kfz, die am Mittwoch sowie Samstag die Niederrhein Nachrichten in Materborn, Bedburg-Hau, Griethausen, Kranenburg, Kevelaer, Goch-Pfalzdorf, Straelen, Kleve-Stadt und Ortschaften an die Haushalte zustellen.

Sie werden eingesetzt zur kurzfristigen Übernahme von Verteilbezirken bei krankheits- und urlaubsbedingtem Ausfall des Stammzustellers.

Neben einer Vergütung über dem Mindestlohn, erhalten Sie eine Kilometergelderstattung sowie Benefits für NN-Mitarbeiter. Darunter u. a. exklusive Event-Vergünstigungen.

Bei Interesse bewerben Sie sich unter Telefonnummer 0 28 31 / 9 77 70 - 688 oder per Mail an „info@nn-logistik.de“

Niederrhein Nachrichten Logistik GmbH
Marktweg 40 c · 47608 Geldern

Stellen-Gesuche

Fliesenleger/ Mauer ☎ 0170/4691610

Hausmeister, betreut Ihre Immobilien. ☎ 01525/1781970

Kfm. Angestellte sucht in Straelen Nebenjob auf 520 € Basis. Vorzugsweise Bürotätigkeiten. Grundkenntnisse in DATEV Lohn und Gehalt vorhanden. * Chiffre 777/2261

Maurermeister, ☎ 0157/38358827

Schreiner hat noch Termine frei: Innenausbau, Inneneinrichtung, Reparaturen... ☎ 01525/1781970

Terrassenbau, Umgestaltung erledig langjähriger Spezialist. ☎ 01525/1781970

Teilzeit-Gesuche

Altenpflegerin mit Herz und viel Erfahrung sucht seriöse Stelle als 24 Std. Senioren Betreuerin ☎ 0159/01489862

Erfahrener Malergeselle sucht Arbeit ☎ 0157/33405889

Fliesenleger / Putzer sucht Arbeit. ☎ 0172/2503986

Gartenarbeiten jeg. Art, Hecken- / Baumpflege,Pflasterarbeiten, Zäune setzen u.v.m., ☎ 0178/4793764

Maurermeister (Rentner) sucht Arbeit ☎ 0170/2029898

Putzstelle in Kleve ges., 0163/1285602

Tiermarkt

Australian Shepherd Welpen geb. 2.3.23, ☎ 0173/3717896

Heu in Quadrantballen zu verkaufen, ☎ 0151/11140145

Katzen-Sitter(in) in Goch gesucht. 2 Katzen füttern, streicheln, ggf. Katzenklo. Gelegentlich je nach Absprache. 10 € die Stunde. ☎ 0152/03307662

Meerschweinchen 6-8 Wo., Wellensittiche 6 Monate, ☎ 0163/0809020

Zwergpudel-Mix Welpen (13+Wochen) zu verk., gechipt & fertig geimpft, 47608 Geldern ☎ 01520/4064395 +Whatsapp

Ob Hund, ob Katz...
hier haben alle Platz!
Liebevolle Betreuung in der Tierpension Glahu in Sonsbeck
Tel. 0 28 38 / 22 44 o. 0174 / 86 85 518

NABU
Macht Spaß. Macht Sinn. Macht Mit!
www.NABU.de/aktiv

Urlaub

1a FeWo S-Schwarzwald nä. Titisee/Feldberg, Balkon, 2-3P., ☎ 0177/3375676

Alken/Mosel NR-FeWo ☎ 02605/3282 www.fewo-glagau.de

Nordsee/Norddeich, Fewo strandnah, gr. Balk., (google) Aldenkott, 02842/8739

Wohnwagen

Wohnwagen Tabbert Contesse Mover, Bj 2000, mit Einzelbetten, Kampa Vorzelt 3,90x2,60m, TV Schüssel, ALDEN neu, Gerätezelt f. Fahrräder, VB 6.000€ ☎ 0176/96320860

Wohnmobile

Beyl Xanten Campingfachmarkt, Anhängerzubehör, Ersatzteile & Rep. aller Camper, TÜV, Gas-Abn. ☎ 02801/90941

Privat sucht von privat ein Wohnmobil ☎ 0177/5952095

Vermietung & Verkauf von Hymer / Laika / Carado, gelderland-mobile.de ☎ 02831/9102828

Wohnmobil bis 4 Pers. Vollausst. Automatik, Solar/TV usw. zu vermieten. www.familomobil.de Geldern ☎ 02831/5544

Wohnmobil-Zelt Stellplatz inclusive kl. Wäldchen ☎ 0176/53819754

www.Schaumstoff-Meister.de Wohnwagenpolster auf Maß ☎ 02834/9449444

Wir kaufen Wohnmobile & Wohnwagen
03944 - 36 160
www.wm-aw.de FA

Garten & Landwirtschaft

Acker- und Grünland am Niederrhein zu pachten gesucht: landwirt24@gmx.net

Alle arbeiten im Garten wie Rollrasen, Heckenschnitt und Baumfällung. Besichtigung kostenlos. ☎ 02833/3574 0173/7345069

Alle Wurzeln fräsen, ☎ 0171/7764238

Altschrottabholung ☎ 02831/2685

Bagger- & Pflasterarbeiten, Kellertrockenlegung, Gartengestaltung und Zaunanlagen, Thomas Plum ☎ 02821/973511

Baumfällungen, Gartengestaltung u. -pflege, Strauch- u. Heckenschnitte ☎ 02831/86936 od. 0173/6802313

DE-Zaun.de Fam. Ried ☎ 02837/7806

GaLaBau, Gartengestaltung, Pflasterarbeiten, Garten-, Baum- und Teichpflege. Alles rund ums Haus. ☎ 02802/5959822, www.gartenservice-bolz.de

Günstig Hecken- und Strauchschnitt, inkl. Abtransport. ☎ 02831/4031

Landw. Flächen zu kaufen gesucht. Von Wittenhorst Immobilien, ☎ 02851/8032 e-mail: wittenhorst @web.de

Schweinemastbetrieb ab 500 Stellpl. am Niederrhein gesu.,landwirt24@gmx.net

Teichreinigung, Teichsanierung u. Teichbau - das ist unsere Spezialität. Wir beraten Sie vor Ort.Teich- und Pumpencenter Vos e.K., Geldern ☎ 02831/93480

HOLZUM
Brunnen – Teichbau – Gartenhäuser
Eigene Gartenbewässerung!
Schlagbrunnen, 1,6 m Spezialfilter, solides Hauswasserwerk, betriebsfertig installiert
Aktionspreis
1298,00 €
Pumpen Holzum GmbH · www.holzum.de
Empeler Str. 91 · 46459 Rees · Tel. 02851 9236-0

Bäume fällen
Abtransport, Wurzelstockfräsen und Häckselarbeiten, Baum- u. Gehölzpflege, Gartenpflege
Forstbetrieb Rensing
Tel. 0 28 24 - 46 33
www.rensing-kalkar.de
Inhaber Hendrik Merz

www.agriV.de
Raiffeisen-Markt
Rollrasen
m² ab 2.99
Preis ab 350 m², ab Lager
www.rollrasen-verbund.de
Sonsbeck Wildpassweg 90
Goch-Asperden Triftstr. 43
Folge uns auf
Kostenlose Bestellhotline 0800-7245830

Verkäufe

10 Stk. Dachlatten, a 4m lang 40 € + 5 Bretter gehobelt, 10 x 2 cm a 4m lang 40 € ☎ 02831/3258

Elektro-Dreirad (Trikeart,kein Fahrrad), 8 /13 /20 km/h schnell, silber, Windschutz, Reichweite bis 60 km, neuwertig, 40 km gefahren, neue Batterien, Rechnung vorhanden, FP 1.500 € , Standort Emmerich, ☎ 02822/5372551

Gänseeier zu verk. ☎ 02832/2830

Gr. Kiste Biergläser (vers. Biersorten), 35 Kaffeekannen, etliche Vasen, Preis gesamt 65€ ☎ 0178/5490766

Issumer Kaminholzhandel bietet Fichte, Tanne und Buche an ☎ 0152/25654866

Kaminholz Bergmann SRM ab 70€ ☎ 0173/7407258

Kaminholz KvG Service Weeze. Telefon: 02837/664897 www.kvg-kaminholz.de

Loungeset faltbar, beige, 2 Sessel, 1 Tisch (50 cm Durchm.), neuwertig 250€ , ☎ 02821/9975488

Marder-Holzfalle, Lebendfalle auch für Waschbär, zu verk. ☎ 0173/9528174

Präzisionsluftgewehr mit Zieloptik und viel Zubehör zu verk. ☎ 0152/07476893

Rollator zu verk., 100€ , ☎ 02821/3252

Staubsauger Vorwerk überholt und Rep. annahme, keine Vorwerkvertretung. ☎ 02832/4944

Trapezbleche, 1. Wahl & Sonderposten, Metalldächer aus eigener Produktion, TOP Preise, cm-genau, Hoogeweg 55 in 47623 Kevelaer, **jetzt 5% Online-Rabatt sichern** bundesweite Lieferung
www.dachbleche24.de · Tel. 02832/977 370

Gewerbliche Verkäufe

Trapezbleche/ Thermoelemente für Dach u. Wand in großen Mengen am Lager, auch Sonderposten. Raiffeisen-Bauzentrum Wankum 02836/915020

Sport & Fitness

Hatha Yoga Kurs auf dem Hof ten Berge in Kleve (Anfänger und Mittelstufe), 15 x mittwochs 19:30 - 21 Uhr, 26.04.23 bis 12.07.23, klimachamelie@gmail.com, ☎ 0157/50692427

Rudergerät Oxford IV, 160€ - Heimtrainer Ketteler Polo M, 60€ ☎ 02821/9975488

Tauchen lernen beim Gocher Tauchverein. Kursbeginn am 17.04.2023. Info www.duc-goch.de

Whirlpool Ausstellung & Beratung, Sauna, Pooltechnik, Hot-Tub Xantum, Neuer Bruchweg 6, 46509 Xanten-Birten

Musik

Gitarren-Unterricht modern und qualifiziert, für alt und jung, 0173/1844488, www.gitarrenlehrer-teichert.de

Klavierunterricht ☎ 02824/9295158

KLAVIERHAUS AM NIEDERRHEIN
Große Auswahl an Gebraucht- und Neuinstrumenten
Georg Neinhuis | Klavierbaumeister
Reeser Straße 162 | Kalkar-Appeldorn
Tel. 02824/4544 | www.neinhuis.de
geöffnet: fr 16-19 Uhr | sa 10-14 Uhr

welbers
Klaviere - E-Pianos - Akkordeons - Gitarren - Noten
DIE MUSIKERLEBNISWELT

Bahnstr. 12 | 47623 Kevelaer | Tel: 02832 4545 |
E-Mail: info@welbers.de | www.welbers.de

Fahrräder

Damen E-Bike Kalkhoff, Impuls Evo, 2018 Bj., 620 Watt, 65Nm, Riemenantrieb, 50 RH, 28“, 8-Gang Freilauf, 950€ . ☎ 0173/2611603

Damen- und Herrenfahrrad, Werkstattgeprüft u. überholt, 21 Gänge, für je 80 € zu verkaufen. ☎ 01520/1764118

E-Bike Akkus, Reparatur u. neu, auch für Golf-Caddys und Senioren-Scooter, BSAB Elektronik ☎ 02831/12051

Fahrradbörse Geldern Markt 15.04.2023 Tauschen, Kaufen, Verkaufen

Verkaufe E-Bike Viktoria, Mai 3 Jahre, top gepflegt, Reichweite bei vollem Akku 134km, 4151km gefahren, Rahmengröße 28“- 51cm, 400er Bosch Akku, mit 2 Schlüssel und Fahrradschloss, hat keinen Rücktritt (Freilauf), VB 1.100€ ☎ 02824/9992474

Der Spezialist fürs gute Rad
2-RAD
MICHALIK
Kevelaer, Annastraße 37, Telefon 0 28 32 / 52 41

Möbel

Caritas FairKaufHaus Geldern sucht guterhalt. Möbelspenden - Abholung nach Absprache möglich. WhatsApp oder ☎ 02831/974302

Softleder-Garnitur weiß, neuwertig, 2 + 3 Sitzer, VB 975€ (auch einzeln je 500€), ☎ 02828/2533 Elten

Verschiedenes

Geldener Ehepaar vergibt Kleinkredite über KFZ-Brief, ☎ 0177/6565290

Sofort nichtrauchen mit Laserstrahl nur eine Behandlung ☎ 02151/318791

Veranstaltungen

08.04.2023 Flohmarkt Disco E3 Geldern Walbecker/Venloer Str.10 Ab 7:00 Uhr ☎ 0151/52477078 (KLG Team)

09.04.2023 OSTERSONNTAG Flohmarkt Xanten-Hagebaumarkt Sonsbecker Str. Ab 7:00 Uhr ☎ 0151/52477078 (KLG)

1€ -Trödel, Montag den 10.04. von 14 - 17 Uhr in Goch, Reuterstr. 196

10.04. Trödelmarkt Neukirchen-Vluyn, Hindenburgplatz, Beenen`s Märkte ☎ 02152/1591

10.04.2023 OSTERMONTAG Flohmarkt Kevelaer-Edeka Brüggemeier Feldstr. 68 Ab 7:00 Uhr ☎ 0151/52477078 (KLG)

10.04.2023 Trödelmarkt Rees Kaufland Info: Sven Vogt 0151/11646999

15.04.2023 Flohmarkt Disco E3 Geldern Walbecker/Venloer Str.10 Ab 7:00 Uhr ☎ 0151/52477078 (KLG Team)

Am Mo. 10.04. Trödelmarkt Kaufland Moers, Römer Str. 570, Richter ☎ 02843/9036903

Hauströdel im Treibhaus am Samstag, 8. April von 10-15 Uhr am Broecksteg 36 in Walbeck. ☎ 0173/7394013

Kauf-Gesuche

Achtung alte Kunst und Antiquitäten – Fa. Schomaker kauft und schätzt Gemälde, Ikonen, Silberwaren, Besteck, Porzellan, Militaria. Unsere Öffnungszeiten: Mi und Do 15 bis 18 Uhr sowie Fr und Sa 8 bis 13 Uhr (Moers-Kapellen, Bahnhofstr. 2-4). Gerne auch Hausbesuche bei Ihnen vor Ort. www.ankauf-nrw.de oder ☎ 02841-9997744

Ankauf: Bestpreis-Garantie! Kleidung aller Art, Pelze, Taschen, Näh- u. Schreibm., Spindel, Haushaltsaufl., M-Schmuck, Geweihe, Jagdzub., Lam-pen, Militaria, Kameras, Porzellan, Puppen, Krüge, Bleikristall, Teppiche, Gemälde, Zinn, Möbel, Bücher, S.Besteck, Münzen, Uhren, LP's, D.Traber, ☎ 0211/85979954 od. 0177/3675819

Ankauf von Möbel und Hausrat von A-Z oder Haushaltsauflösung, Stöbertenne Kleve ☎ 0172/2711681

Annahme hochwertiger Damenmarkenmode, Kleidung, Taschen, Lederwaren, Modeschmuck, Second Hand nur für Sie, Haagsche Str. 26, 47533 Kleve, ☎ 02821/9797096 o. 0175/3612559

Filmprojektor für Super 8 Filme gesucht, ☎ 02821/46329 oder 0171/9637845

Gold, Schmuck, Münzen! Zahle seriös/bar! Fachgeschäft Klein, Roggenstr. 8, Weeze, Nähe B 9, ☎ 02837/961105

Kaufe Trödel, Puppen, Zinn, Porzellan, Uhren, Kristall, Möbel, Näh- und Schreibmaschinen, Bücher. ☎ 0177/3965419

Kaufe vierstellige Festnetznummer!!! Kontakt unter ☎ 0177/777 7777

Möbel, Lampen, Radios, Spielz. und Antiktrödel gesucht ☎ 02151/733295

Seriöse Frau su. Hörgeräte, Rollatoren, Porzellan, Schreib- u. Nähmaschinen, Pelze, Münzsammlung, Schmuck, Teppiche, Geigen u. alles aus Omas Zeiten, Frau Koppenhagen ☎ 0177/7381279

Su. gebr. Gerüst der Fa. Layher u. Alfix. ☎ 02832/979709

Su. Uhren auch defekt 02841/8894455

Suche ältere elektrische Gitarre und Zubehör ☎ 0174/5993098

Suche eine Vase in Bleikristall o. Porzellan ☎ 0163/8874645

Suche eine Vitrine, Sekretär, Wohnzimmerteppich und Wohnzimmer-Tisch ☎ 0163/8874645

Suche Kameras-Fotoapparate (Analog & Digital) auch Großformat, sowie Objektive,Ferngläser, Zubehör 0170/9283438

Suche kleine Schreinereimaschinen. ☎ 0160/2456576

Hartmann
Seriöser Ankauf

Wir kaufen Möbel (alter Art), Porzellan, Uhren, Puppen, Teddys, Bernstein, Schmuck, Pelze, Bilder, Nähmaschinen, Teppiche, Gläser, Instrumente, Münzen, Kaffeemühlen, Spielzeug. Bitte alles anbieten.
Telefon 02841/6020994
Handy 0174/6909820

Küchen An- und Verkauf
Michas Cocinas
Wir kaufen und verkaufen gebrauchte Küchen
Leverkusen Tel. 0178-5573523
Kevelaer-Kervenheim Tel. 0151-56190795
www.michas-cocinas.de

So geben Sie Ihre Kleinanzeige auf

- unter **anzeigen.niederrhein-nachrichten.de** können Sie Ihre Anzeige im Internet aufgeben
- senden Sie uns Ihren Anzeigentext per E-Mail an **service@nn-verlag.de**
- wir sind auch **telefonisch** für Sie erreichbar:
  Geldern: 02831/97 77 00
  Kleve: 02821/400 80 20

Ihr Niederrhein Nachrichten Service-Team

Impressum

NIEDERRHEIN NACHRICHTEN
Verlag GmbH

47608 Geldern, Marktweg 40c
Tel. 0 28 31 / 9 77 70 - 0
Fax 0 28 31 / 9 77 70 - 70
Öffnungszeiten Geldern und Kleinanzeigenannahme:
Tel. 02831-9777077
Mo. - Do. 8 -12.30 Uhr u. 13 - 17 Uhr,
Fr. 8 - 14 Uhr

47533 Kleve, Hagsche Straße 45
Tel. 0 28 21 / 4 00 80 - 20
Öffnungszeiten Kleve und Kleinanzeigenannahme:
Mo. - Do. 9–13 Uhr u. 13.30–17 Uhr,
Fr. 9–14 Uhr

www.nn-verlag.de
E-Mail: nachrichten@nn-verlag.de
USt. ID-Nr.: DE 811 114 736

Anzeigen und Beilagen
Straelen, Kerken und Wachtendonk:
Stefan Bull 02831/97770-25
Rheurdt, Kapellen, Hartefeld und Geldern-Gewerbegebiet:
Luisa Bauer 02831/97770-37
Geldern, Veert, Walbeck und Pont:
Isabell Cooper 02831/97770-39
Issum, Sevelen und Oermten:
Beyhan Gündogan 02831/97770-26
Xanten, Sonsbeck, Alpen und Rheinberg:
Hannes Gietmann 02802/5979960
Rainer Beckmann 02802/5979960
Kevelaer-Stadt und Ortsteile:
Iris Mehlem Kunze 02831/97770-33
Goch und Uedem:
Hildegard Gomolla 02831/97770-28
Bedburg-Hau und Kalkar:
Regina Bartjes 02831/97770-27
Kleve:
Gaby Kemper 02821/40080-34
Kleve-Kellen und Niederlande:
Sven Labod 02821/40080-47
Kranenburg und Weeze:
Jürgen Baumann 02831/97770-35
Emmerich, Rees und Bocholt:
Sven Labod 02821/40080-47
Niederlande:
Jeanette Katzy 02821/40080-24

Anzeigenleitung
Tobias Kleinebrahm 02831/97770-10
kleinebrahm@nn-verlag.de

Redaktion
Geldern, Straelen, Kerken, Wachtendonk, Issum und Rheurdt:
Andrea Kempkens 02831/97770-42
kempkens@nn-verlag.de
Kevelaer und Weeze:
Kerstin Kahrl 02831/97770-43
kahrl@nn-verlag.de
Goch und Uedem:
Corinna Denzer-Schmidt .. 02831/97770-44
denzer-schmidt@nn-verlag.de
Xanten, Sonsbeck, Alpen und Rheinberg:
Sabrina Peters 02821/40080-45
peters@nn-verlag.de
Kleve, Bedburg-Hau, Kranenburg und Kalkar:
Verena Schade 02821/40080-46
schade@nn-verlag.de
Emmerich und Rees:
Michael Bühs 02821/40080-64
buehs@nn-verlag.de
Redaktion:
Heiner Frost 02821/40080-67
frost@nn-verlag.de
Sonderthemen:
Helge Engelien 02831/97770-48
engelien@nn-verlag.de

Redaktionsleitung
Andrea Kempkens 02831/97770-42
kempkens@nn-verlag.de

Online
Kontakt: Michael Jansen 02831/97770-21
jansen@nn-verlag.de

Satztechnik
Markus Bethke 02831/97770-57
satz@nn-verlag.de

Vertrieb
Niederrhein Nachrichten Logistik GmbH
Marktweg 40c, 47608 Geldern
Warenannahme: Am Pannofen 23 a
Vertriebsleitung:
Heike Haupt 02831/97770-688

Zustellung: 02831/97770-688

Geschäftsführung
Beate Aßmann
Leonhard Steger

Druck
RBD, Düsseldorf Heerdt
Gesamt-Zustellerauflage (Mi.) 143.480
Gesamt-Zustellerauflage (Sa.) 149.510

Preisliste
Gültig ist die Preisliste Nummer 49 ab 1.1.2023

Annahmeschluss
für Geschäfts- und Familienanzeigen
Mittwochsausgaben: Mo. 13.00 Uhr
Samstagsausgaben: Do. 13.00 Uhr

Nachdruck der von der Niederrhein Nachrichten Verlag GmbH gesetzten, gestalteten und veröffentlichten Anzeigen, Texte und Bilder ist nur mit unserer ausdrücklichen Zustimmung erlaubt.
Für unverlangte Einsendungen wird keine Gewähr übernommen.
Postbezug der Niederrhein Nachrichten 92,- € zzgl. MwSt.
Informationen zum Datenschutz bei den Niederrhein Nachrichten finden Sie auf unserer Homepage unter https://nn-verlag.de/datenschutz/

Partner der Anzeigenblatt-Kombi RHEIN GOLD
Ein Zusammenschluss von Anzeigenblättern im westlichen NRW-Wirtschaftsraum.

ADA Auflagenkontrolle der Anzeigenblätter BVDA
BVDA Bundesverband Deutscher Anzeigenblätter

Falls Sie dieses Produkt nicht mehr erhalten möchten, bitten wir Sie, einen Werbeverbotsaufkleber mit dem Zusatzhinweis „Keine kostenlosen Zeitungen“ an Ihrem Briefkasten anzubringen.
Weitere Informationen finden Sie auf dem Verbraucherportal **www.werbung-im-briefkasten.de**

Zwischen Sophie *und David kracht es gewaltig – mittendrin Frau Bobrow.* Foto: Niederrhein Theater

„Küss mich, als wäre es das letzte Mal“

Ehe-Komödie auf der Gocher Kastell-Bühne

GOCH. Das NiederrheinTheater Brüggen ist am Dienstag, 18. April, 20 Uhr, mit „Küss mich, als wäre es das letzte Mal“ im Kastell zu Gast.

Die Ehekomödie von Stephan Eckel verspricht einen humorvollen und unterhaltsamen Theaterabend. Zwischen Sophie und David kracht es gewaltig. Sie ist genervt von seinem Filmfimmel und Professorengehabe, er findet ihr Charity-Gutmenschentum und die damit einhergehenden Jet-Set-Zombies unerträglich. Eloquente Sticheleien über Kohle, Krampfadern und Kochkünste wechseln sich mit charmanten Gehässigkeiten unter der Gürtellinie ab. Die Ehe geht in rasanter Geschwindigkeit den Bach runter – endet in einem irrwitzigen Rosenkrieg. Die Wohnung wird zum Schlachtfeld der Gefühle. An einer Trennlinie, die mitten durch das Wohnzimmer gezogen wird, ist Vorsicht geboten: Hier hat man nicht nur verbale Geschütze in Stellung gebracht. Mittendrin in dieser Vorhölle aus Scherz und Schmerz steht Frau Bobrow, die russische Putzfrau, die verzweifelt zu vermitteln versucht. Mit einer schönen Tasse Tee ist es allerdings nicht getan. Aber vielleicht mit einem überraschenden Todesfall? Tickets zum Preis von zwölf Euro (ermäßigt zehn Euro) sind bei der Kultourbühne im Gocher Rathaus, Telefon: 02823/320-202, E-Mail: kultourbuehne@goch.de, online bei www.goch.de sowie an der Abendkasse erhältlich.

Improvisiertes Theater

Zwei Workshops im Rahmen des Kulturrucksacks NRW

GOCH. Der Kulturrucksack startet gleich mit zwei neuen Kursen: Die Teilnehmer können zum Autor, Regisseur und Schauspieler werden und ihr eigenes Theaterstück beim Workshop „Improvisiertes Theater“ auf die Beine stellen oder sie lernen, sich mit „Theater-Make-up“ zu schminken.

Theater wird mit eigenen Texten und der eigenen Geschichte gemacht. Hierfür schreibt man einen Brief an jemanden, den man richtig cool findet – es können die eigenen Großeltern sein, die beste Freundin oder Freund, ein Influencer oder Musiker, ganz egal! Was wollte man immer schon mal fragen? Oder erzählen? Was genau gefällt einem an der Person? Mithilfe von Theaterspielen entsteht daraus ein Stück, das man am Ende auch zeigen kann!

Geschichten und Farbe

Der kostenfreie Theaterworkshop des Kulturrucksack NRW richtet sich an alle interessierten Kinder und Jugendliche von zehn bis 14 Jahren, unabhängig vom eigenen Wohnort und er findet an folgenden Mittwochnachmittagen im Gocher Kastell statt: 19. und 26. April; sowie 3., 10. und 17. Mai, jeweils von 16 bis 18 Uhr. In einem anderen Workshop können ebenfalls zehn- bis 14-Jährige lernen, wie man mit professioneller Theaterschminke arbeitet. Wie benutzt man die Farben, wenn man beispielsweise wie ein außerirdisches Wesen aussehen möchte, wie wird man zum Tiger oder einfach nur wie malt man Bilder ins Gesicht? Dies alles können die Kinder an zwei aufeinanderfolgenden Samstagen im Königshaus Goch, Königsstraße 6, lernen. Dieser zweitägige Workshop findet am 22. und am 29. April, jeweils von 14 bis 16 Uhr, statt.

Anmeldungen zu allen Kursen nehmen das Museum Goch, Telefon 02823/970811, E-Mail: museum@goch.de und die Kultourbühne Goch, Telefon 02823/320240, E-Mail: kultourbuehne@goch.de entgegen.

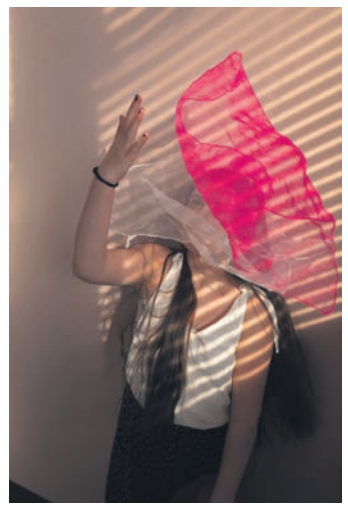

Aus der *eigenen Geschichte entsteht ein Theaterstück.* Foto: Maurice Kohl

Mit professioneller *Theaterschminke kann man in viele Rollen schlüpfen.* Foto: Maurice Kohll

KURZ & KNAPP

Osterbrot: Der Werbering Uedem hält auch am heutigen Karsamstag, 8. April, süße Überraschungen für seine Kunden bereit. Bei jedem Einkauf in den Mitgliedsgeschäften verteilen die Mitglieder Osterbrötchen an die großen und kleinen Kunden. Damit bedankt sich der Werbering Uedem für die Treue und wünscht allen Kunden ein schönes Osterfest.

Die mit dem Hund berät

Kirstin Liebrand und „Zarie“ kümmern sich um psychisch belastete Kinder

KREIS KLEVE. Zarie hat keine Berührungsängste. Sie kommt langsam an, stupst mit ihrer Nase ans Knie und wackelt mit dem Schwanz. Wer nicht sofort reagiert, wird einfach wieder angestupst. So lange bis sie ihre Streicheleinheit erhält. „Zarie ist ganz oft meine Türöffnerin. Mit ihr an meiner Seite steht das Problem nicht mehr so im Vordergrund. Vor allem am Anfang, denn dann wird erst einmal über den Hund gesprochen“, sagt Kirstin Liebrand. Sie lacht, streichelt Zarie. So sieht ein eingespieltes Team aus.

Kirstin Liebrand ist Psychologin und Zarie ihre Therapiehündin. Seit genau einem Jahr verstärken beide das Team der Caritas-Erziehungsberatung in Kleve. „Wir sind sehr froh, dass wir sie wieder für unsere Arbeit gewinnen konnten, nachdem sie bereits von 2003 bis 2006 in verschiedenen Funktionen für uns tätig war“, sagt auch Holger Brauer, Fachdienstleiter der Beratungsstelle für Kinder, Jugendliche und Familien. Mit ihrer Fachkompetenz und ihrer langjährigen Erfahrung im Bereich der Psychiatrie und Psychotherapie für Kinder und Jugendliche ergänze Kirstin Liebrand optimal das Team aus Fachkräften mit unterschiedlichen Grundausbildungen, Weiterbildungen und Beratungsschwerpunkten. Ihr Hund Zarie verschaffe zudem ganz neue und andere Zugangsmöglichkeiten. „Vor allem wenn jemand sehr traurig ist oder wenn Kinder zurückgezogen und in sich gekehrt sind, dann arbeitet Zarie sehr gut“, weiß Kirstin Liebrand.

Kirstin Liebrand, das wiederum wissen viele andere, ist im Fachgebiet der Kinder- und Jugendhilfe im Kreis Kleve keine Unbekannte. Studiert hat die heute 46 Jahre alte Kleverin in den Niederlanden. „Dort habe ich auch meinen Master in Psychologie gemacht“, sagt sie. Es folgten mehrere Therapie-Ausbildungen – die systemische Familientherapie, die Traumatherapie und die bindungsorientierte Therapie zum Beispiel. Den größten Teil ihrer beruflichen Karriere – insgesamt 16 Jahre – hat sie beim Landschaftsverband Rheinland (LVR) absolviert. „Dort war ich 15 Jahre lang in der Tagesklinik für Kinder und Jugendliche tätig, 13 Jahre davon als Leitung“, berichtet Kirstin Liebrand. Ihr letztes Jahr absolvierte sie in der Ambulanz – bevor der Wechsel zum Caritasverband Kleve anstand. Auch hier war sie keine Unbekannte. „Schon während meines Studiums habe ich ein Praktikum in der Erziehungsberatungsstelle der Caritas gemacht. Und den Kontakt zum Kernteam um Holger Brauer, Katja Kleinebenne und Marcel Mock immer gehalten. Ich freue mich, hier und ein Teil des Teams zu sein. Das war auch für mich ein sehr aufregendes Jahr.“

Psychologin Kirstin Liebrand *und Ihre Therapiehündin Zarie.*

Mehr Zeit

Denn Kirstin Liebrand wechselte nicht nur den Arbeitgeber, sie hat sich auch selbstständig gemacht: „Ich arbeite einen Tag in der Woche in meiner eigenen Praxis und bekleide eine halbe Stelle in der Erziehungsberatung.“ Dort ist sie vor allem für Kinder und Familien mit psychiatrischen und psychischen Belastungen da. Da zu sein, über einen längeren Zeitraum zu beraten und Hilfestellungen zu geben, das war auch der Hauptgrund für ihren beruflichen Wechsel.

„Ich habe jetzt einfach viel mehr Zeit für die Menschen, für ihre Probleme, Fragestellungen und Herausforderungen. Dazu gehören auch Ängste, Depressionen und Autismus. Nicht zu vergessen sind die Corona-Folgen der vergangenen zwei Jahre. „Für viele Kinder war die Zeit der Isolation eine große Belastung. Das Zurückkehren in die Schule fällt ihnen heute nicht leicht, auch ihre sozialen Entwicklungen wurden gestört“, sagt Kirstin Liebrand, die ebenfalls Mitglied im Arbeitskreis Kinderschutz im Kreis Kleve ist. Sie erlebe ganz viele Ängste – vor Leistung, vor Krankheit, soziale Angst. „Viele fühlen sich in der Gruppe nicht mehr wohl. Meiner Wahrnehmung nach wiegt auch das Thema Mobbing schwerer und intensiver als zuvor. Das soziale Lernen hat gefehlt – und zwar dem Erstklässler wie auch dem Abiturienten.“

Die Beratungsstelle für Kinder, Jugendliche und Familien gibt es in Kleve, Goch und Emmerich. Menschen von 0 bis 26 Jahren sowie Begleitpersonen und Fachleute können von dem kostenlosen Angebot des Caritasverbandes Kleve Gebrauch machen. Neben der klassischen Erziehungsberatung mit den unterschiedlichen Themen und Angeboten gehören die Sprach-Kita und die Kurberatung zum Aufgabenfeld der Beratungsdienste.

Die Beratungsstelle bietet sowohl persönliche als auch telefonische sowie Online-Beratungen an. Terminabsprachen erfolgen über die Sekretariate an den jeweiligen Standorten in Kleve (02821/ 7209300), Goch (02823/ 928636600) und Emmerich (02822/ 9779930).

KRANKENFAHRTEN BATEN
02821 29571
Teamplayer/in gesucht (Taxischein erforderlich)
Physio-, Chemo-, Strahlen-, Klinik- u. Rehafahrten
PETER BATEN · 47533 Kleve, Königsallee 249 · Fax 0 28 21-7 11 47 44 · peter.baten@t-online.de

Aktuelle MODE
AUSVERKAUF wegen Geschäftsaufgabe
10,-€ % 30 % 15,-€ % 50 % % 20,-€
(*zum 29.04.2023)
ROBERTO SARTO · anotherwoman · POOOLS · SERENA MALIN MODE IN STRICK & SHIRTS
Steinstraße 22 | 47574 Goch Tel. +49 (0) 28 23 41 05 95
Mo., Mi. und Fr. 12.00 - 18.00 Uhr | Sa. 10.00 - 14.00 Uhr

ÖSSUR
Schmerzen im Knie?
Kommen Sie zum Infoabend mit Dr. med. Roland Gruhn.
Einladung zum Arthrose-Infoabend am 20.04.2023
18:00 – 19.30 Uhr, Medizinisches Zentrum Emmerich Vital
Arthrose, Knieprothese, Zweitmeinungsverfahren – dazu informiert Sie Dr. med. Roland Gruhn von der Orthopädiepraxis Emmerich und steht für Ihre Fragen zur Verfügung.
Anmeldung bis 17.04.2023: 02823 / 94910
Hilft bei Knieschmerzen | Jetzt Orthese testen 24.–28.04.2023
Testtage an allen Standorten
Mönks + Scheer Unser Lächeln hilft
www.moenks-scheer.de
• Emmerich, Moritz-von-Nassau-Str. 19
• Kleve, Ringstraße 33
• Goch, Klever Straße 15

GOLDANKAUF zu HÖCHSTPREISEN
Seriöse Abwicklung – Bargeld sofort!
Wir kaufen:
Altgold - Schmuck - Zahngold - Münzen
Barren - Silber - Diamanten - Nobeluhren
Nach Absprache auch Hausbesuche möglich!
Juwelier Knittel - Kleve
47533 Kleve | Große Str. 51
Tel. 0 28 21/711 58 78
www.juwelier-kleve.com

XXL WASCHPARK RÜTTEN GmbH
Georg-Elser-Straße 10 · Emmerich
xxlwaschpark-ruetten.de

PFAFF-NÄHMASCHINEN
47533 Kleve, Hagsche Straße 45
Telefon 02821/24111
Reparaturen aller Fabrikate!

Terrassenüberdachungen
3 m breit x 3 m tief € 2.532,-
4 m breit x 3 m tief € 2.927,-
5 m breit x 3 m tief € 3.560,-
6 m breit x 3 m tief € 4.114,-
7 m breit x 3 m tief € 4.747,-
Alle Preise sind inklusive MwSt. und Montage
Auch andere Maße lieferbar!
NIJSSEN TERRASSENÜBERDACHUNGEN
Swalmen/NL
Tel. 0031 - 475 - 50 50 18
Info@nijssenterrasoverkappingen.nl

Praxiseröffnung
Dr. Ibrahim Hammoud
Facharzt für Orthopädie, Unfallchirurgie und Notfallmedizin eröffnet ab dem 17.04.2023 die Praxis:
Orthopädie und Unfallchirurgie am Rhein
Alle orthopädischen Beschwerden werden in der Praxis behandelt. Unser Schwerpunkt liegt in der C-Bogen gesteuerten Schmerzbehandlung der Wirbelsäule.
Um Ihnen zusätzliche schmerztherapeutische Leistungen anbieten zu können, wurde die Praxis mit modernen Geräten erweitert.
In der Praxis werden außerdem - wie bisher - ambulante Operationen durchgeführt werden.
Neuer Steinweg 6
46446 Emmerich am Rhein
Tel. Nr.: 02822 3035
Dr. Ibrahim Hammoud

Familienanzeigen online aufgeben
Motive und Informationen finden Sie unter
www.niederrhein-nachrichten.de/musteranzeigen
Annahmestellen für persönliche Aufgabe:
Marktweg 40c, 47608 Geldern · Hagsche Str. 45, 47533 Kleve · Martinseck 1, 46519 Alpen-Veen
oder per E-Mail an info@nn-verlag.de

vom 02.04.2023 bis 08.04.2023
Wir gratulieren unseren Zustellern zum Geburtstag

Kevin Hübert	Geldern	Silvia Alexander	Kalkar
Collien Meyer	Kevelaer	Enya Wärmpf	Geldern
Martina Hartmann	Kleve	Max Strozyk	Geldern
Maxim Schäfer	Geldern	Fynn Möller	Sonsbeck
Timo Leurs	Issum	Ida van Os	Kevelaer
Elfriede Eisenhuth	Wesel	Joshua van Wickern	Goch
Emma Sophie Höltkemeyer	Alpen	Nina Krause	Kleve
Marcel Behrend	Rheurdt		
Ekin Schmitz	Alpen		
Matthis Leisten	Kevelaer		

NN LOGISTIK NIEDERRHEIN NACHRICHTEN LOGISTIK GMBH

Ihr Traumbad aus einer Hand
Ohne Abschlagen der Fliesen
INKLUSIVE
- Badewannenbeschichtung
- Fliesenbeschichtung
- Badezimmerschrank mit Spiegel
- Neuer Designboden
- Toilette
SCHNELL • SAUBER • PFLEGELEICHT
Kostenlose Beratung: 02837 912 555
Querschlag GmbH
Römerstr. 2, 47623 Kevelear
www.bazuba.de
bazuba